

东方汽车产业趋势混合型证券投资基金 2022 年年度报告

2022 年 12 月 31 日

基金管理人：东方基金管理股份有限公司

基金托管人：中国农业银行股份有限公司

送出日期：2023 年 3 月 29 日

§ 1 重要提示及目录

1.1 重要提示

基金管理人的董事会、董事保证本报告所载资料不存在虚假记载、误导性陈述或重大遗漏，并对其内容的真实性、准确性和完整性承担个别及连带的法律责任。本年度报告已经三分之二以上独立董事签字同意，并由董事长签发。

基金托管人中国农业银行股份有限公司根据本基金合同规定，于 2023 年 3 月 28 日复核了本报告中的财务指标、净值表现、利润分配情况、财务会计报告、投资组合报告等内容，保证复核内容不存在虚假记载、误导性陈述或者重大遗漏。

基金管理人承诺以诚实信用、勤勉尽责的原则管理和运用基金资产，但不保证基金一定盈利。

基金的过往业绩并不代表其未来表现。投资有风险，投资者在作出投资决策前应仔细阅读本基金的招募说明书及其更新。

本报告期自 2022 年 02 月 09 日（基金合同生效日）起至 12 月 31 日止。

1.2 目录

§ 1 重要提示及目录	2
1.1 重要提示	2
1.2 目录	3
§ 2 基金简介	5
2.1 基金基本情况	5
2.2 基金产品说明	5
2.3 基金管理人和基金托管人	5
2.4 信息披露方式	6
2.5 其他相关资料	6
§ 3 主要财务指标、基金净值表现及利润分配情况	6
3.1 主要会计数据和财务指标	6
3.2 基金净值表现	7
3.3 过去三年基金的利润分配情况	9
§ 4 管理人报告	9
4.1 基金管理人及基金经理情况	9
4.2 管理人对报告期内本基金运作合规守信情况的说明	11
4.3 管理人对报告期内公平交易情况的专项说明	12
4.4 管理人对报告期内基金的投资策略和业绩表现的说明	13
4.5 管理人对宏观经济、证券市场及行业走势的简要展望	13
4.6 管理人内部有关本基金的监察稽核工作情况	13
4.7 管理人对报告期内基金估值程序等事项的说明	14
4.8 管理人对报告期内基金利润分配情况的说明	15
4.9 报告期内管理人对本基金持有人数或基金资产净值预警情形的说明	15
§ 5 托管人报告	15
5.1 报告期内本基金托管人合规守信情况声明	15
5.2 托管人对报告期内本基金投资运作合规守信、净值计算、利润分配等情况的说明	15
5.3 托管人对本年度报告中财务信息等内容的真实、准确和完整发表意见	16
§ 6 审计报告	16
6.1 审计报告基本信息	16
6.2 审计报告的基本内容	16
§ 7 年度财务报表	18
7.1 资产负债表	18
7.2 利润表	19
7.3 净资产（基金净值）变动表	20
7.4 报表附注	22
§ 8 投资组合报告	50

8.1 期末基金资产组合情况	50
8.2 报告期末按行业分类的股票投资组合	50
8.3 期末按公允价值占基金资产净值比例大小排序的所有股票投资明细	51
8.4 报告期内股票投资组合的重大变动	53
8.5 期末按债券品种分类的债券投资组合	62
8.6 期末按公允价值占基金资产净值比例大小排序的前五名债券投资明细	62
8.7 期末按公允价值占基金资产净值比例大小排序的所有资产支持证券投资明细	62
8.8 报告期末按公允价值占基金资产净值比例大小排序的前五名贵金属投资明细	62
8.9 期末按公允价值占基金资产净值比例大小排序的前五名权证投资明细	63
8.10 本基金投资股指期货的投资政策	63
8.11 报告期末本基金投资的国债期货交易情况说明	63
8.12 投资组合报告附注	63
§ 9 基金份额持有人信息	65
9.1 期末基金份额持有人户数及持有人结构	65
9.2 期末基金管理人的从业人员持有本基金的情况	65
9.3 期末基金管理人的从业人员持有本开放式基金份额总量区间情况	65
§ 10 开放式基金份额变动	65
§ 11 重大事件揭示	66
11.1 基金份额持有人大会决议	66
11.2 基金管理人、基金托管人的专门基金托管部门的重大人事变动	66
11.3 涉及基金管理人、基金财产、基金托管业务的诉讼	66
11.4 基金投资策略的改变	67
11.5 为基金进行审计的会计师事务所情况	67
11.6 管理人、托管人及其高级管理人员受稽查或处罚等情况	67
11.7 基金租用证券公司交易单元的有关情况	67
11.8 其他重大事件	69
§ 12 影响投资者决策的其他重要信息	75
12.1 报告期内单一投资者持有基金份额比例达到或超过 20%的情况	75
§ 13 备查文件目录	75
13.1 备查文件目录	75
13.2 存放地点	75
13.3 查阅方式	75

§ 2 基金简介

2.1 基金基本情况

基金名称	东方汽车产业趋势混合型证券投资基金	
基金简称	东方汽车产业趋势混合	
基金主代码	014560	
基金运作方式	契约型开放式	
基金合同生效日	2022 年 2 月 9 日	
基金管理人	东方基金管理股份有限公司	
基金托管人	中国农业银行股份有限公司	
报告期末基金份额总额	192,103,684.17 份	
基金合同存续期	不定期	
下属分级基金的基金简称	东方汽车产业趋势混合 A	东方汽车产业趋势混合 C
下属分级基金的交易代码	014560	014561
报告期末下属分级基金的份额总额	100,042,517.40 份	92,061,166.77 份

2.2 基金产品说明

投资目标	本基金在有效管理投资风险的基础上，重点投资于汽车产业趋势相关的上市公司，力争实现基金资产的长期、稳健增值。
投资策略	本基金的主要投资策略包括：资产配置策略、股票投资策略、债券投资策略、资产支持证券投资策略、股指期货投资策略、国债期货的投资策略等。
业绩比较基准	中证智能汽车主题指数收益率×50%+中证新能源汽车指数收益率×20%+恒生指数收益率（使用估值汇率调整）×10%+中债综合全价指数收益率×20%
风险收益特征	本基金属于混合型基金，其预期风险和预期收益理论上高于债券型基金和货币市场基金，低于股票型基金。 本基金可投资港股通标的股票，将面临港股通机制下因投资环境、投资标的、市场制度以及交易规则等差异带来的特有风险。

2.3 基金管理人和基金托管人

项目	基金管理人	基金托管人
名称	东方基金管理股份有限公司	中国农业银行股份有限公司
信息披露负责人	姓名	李景岩
	联系电话	010-66295888
	电子邮箱	xxpl@orient-fund.com
客户服务电话	010-66578578 或 400-628-5888	95599
传真	010-66578700	010-68121816
注册地址	北京市西城区锦什坊街 28 号 1-4 层	北京市东城区建国门内大街 69 号

办公地址	北京市丰台区金泽路 161 号院 1 号楼远洋锐中心 26 层	北京市西城区复兴门内大街 28 号凯晨世贸中心东座 F9
邮政编码	100073	100031
法定代表人	崔伟	谷澍

2.4 信息披露方式

本基金选定的信息披露报纸名称	《中国证券报》
登载基金年度报告正文的管理人互联网网址	http://www.orient-fund.com 或 http://www.df5888.com
基金年度报告备置地点	本基金管理人及本基金托管人住所

2.5 其他相关资料

项目	名称	办公地址
会计师事务所	立信会计师事务所（特殊普通合伙）	上海市黄浦区南京东路 61 号四层
注册登记机构	东方基金管理股份有限公司	北京市丰台区金泽路 161 号院 1 号楼远洋锐中心 26 层

§ 3 主要财务指标、基金净值表现及利润分配情况

3.1 主要会计数据和财务指标

金额单位：人民币元

3.1.1 期间数据和指标	2022 年 2 月 9 日(基金合同生效日)-2022 年 12 月 31 日	
	东方汽车产业趋势混合 A	东方汽车产业趋势混合 C
本期已实现收益	-26,645,741.12	-17,957,007.96
本期利润	-14,106,550.86	-28,418,110.96
加权平均基金份额本期利润	-0.1126	-0.3571
本期加权平均净值利润率	-12.25%	-38.68%
本期基金份额净值增长率	-17.67%	-18.03%
3.1.2 期末数据和指标	2022 年末	
期末可供分配利润	-19,649,935.28	-18,415,677.68
期末可供分配基金份额利润	-0.1964	-0.2000
期末基金资产净值	82,365,808.09	75,462,770.65
期末基金份额净值	0.8233	0.8197
3.1.3 累计期末指标	2022 年末	

基金份额累计净值增长率	-17.67%	-18.03%
-------------	---------	---------

注：①本期已实现收益指基金本期利息收入、投资收益、其他收入（不含公允价值变动收益）扣除相关费用和信用减值损失后的余额，本期利润为本期已实现收益加上本期公允价值变动收益。

②期末可供分配利润：如果期末未分配利润的未实现部分为正数，则期末可供分配利润的金额为期末未分配利润的已实现部分，如果期末未分配利润的未实现部分为负数，则期末可供分配利润的金额为期末未分配利润（已实现部分扣除未实现部分）。

③本基金所述业绩指标不包括持有人认购或交易基金的各项费用，计入费用后实际收益水平要低于所列数字。

④本基金基金合同于 2022 年 2 月 9 日生效，本基金实际报告期为 2022 年 2 月 9 日至 2022 年 12 月 31 日，为不完整会计年度，下同。

3.2 基金净值表现

3.2.1 基金份额净值增长率及其与同期业绩比较基准收益率的比较

东方汽车产业趋势混合 A

阶段	份额净值增长率①	份额净值增长率标准差②	业绩比较基准收益率③	业绩比较基准收益率标准差④	①-③	②-④
过去三个月	0.05%	1.88%	-0.95%	1.33%	1.00%	0.55%
过去六个月	-17.41%	2.05%	-17.08%	1.29%	-0.33%	0.76%
自基金合同生效起至今	-17.67%	2.20%	-17.06%	1.56%	-0.61%	0.64%

东方汽车产业趋势混合 C

阶段	份额净值增长率①	份额净值增长率标准差②	业绩比较基准收益率③	业绩比较基准收益率标准差④	①-③	②-④
过去三个月	-0.09%	1.88%	-0.95%	1.33%	0.86%	0.55%
过去六个月	-17.61%	2.05%	-17.08%	1.29%	-0.53%	0.76%
自基金合同生效起至今	-18.03%	2.20%	-17.06%	1.56%	-0.97%	0.64%

3.2.2 自基金合同生效以来基金份额累计净值增长率变动及其与同期业绩比较基准收益率变动的比较

东方汽车产业趋势混合A累计净值增长率与同期业绩比较基准收益率的历史走势对比图

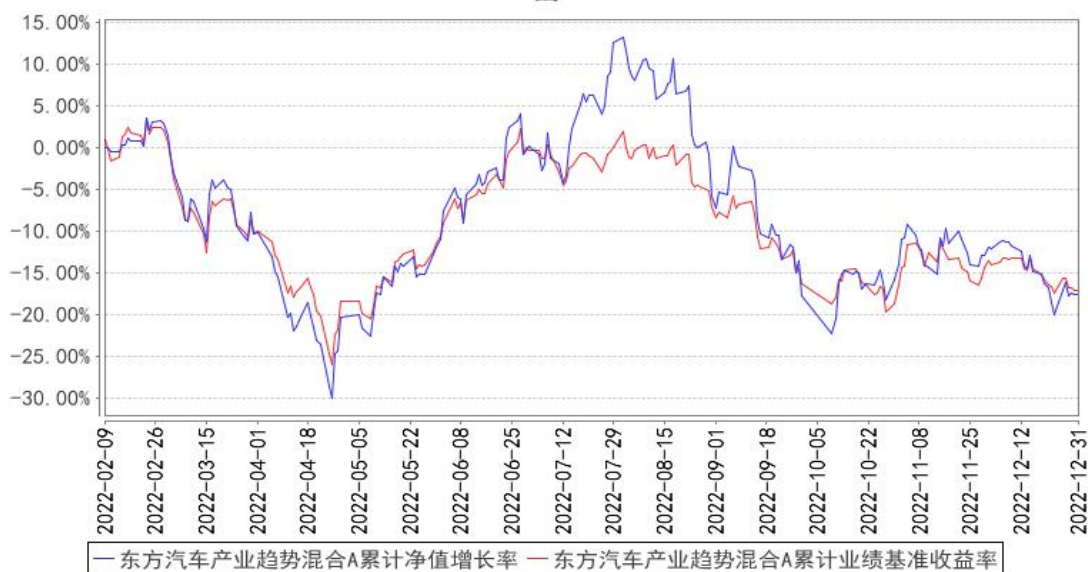

东方汽车产业趋势混合C累计净值增长率与同期业绩比较基准收益率的历史走势对比图

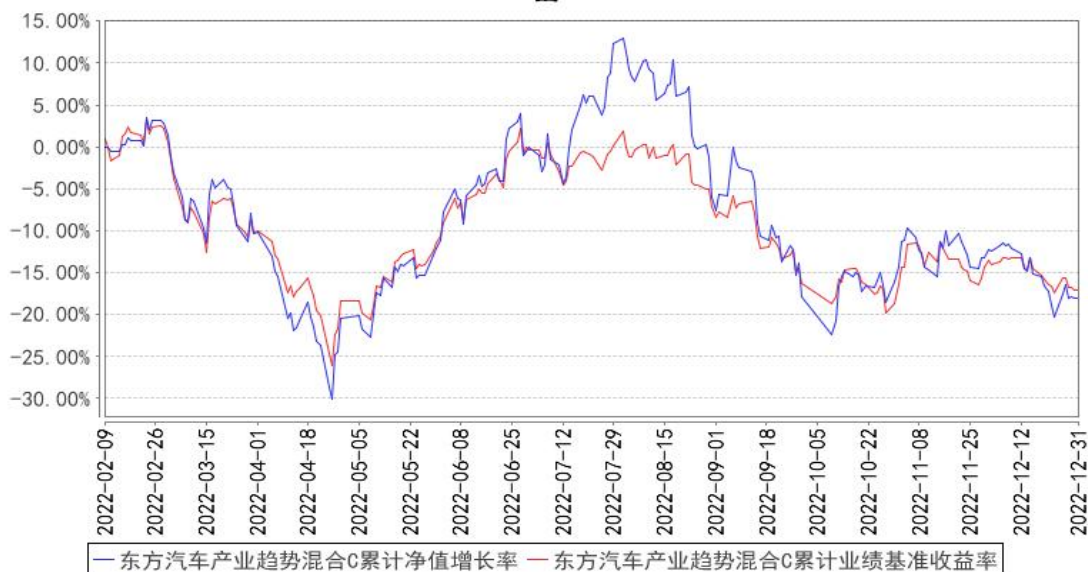

注：本基金基金合同于 2022 年 02 月 09 日生效, 建仓期为 6 个月，建仓期结束时各项资产配置比例符合合同规定。

3.2.3 自基金合同生效以来基金每年净值增长率及其与同期业绩比较基准收益率的比较

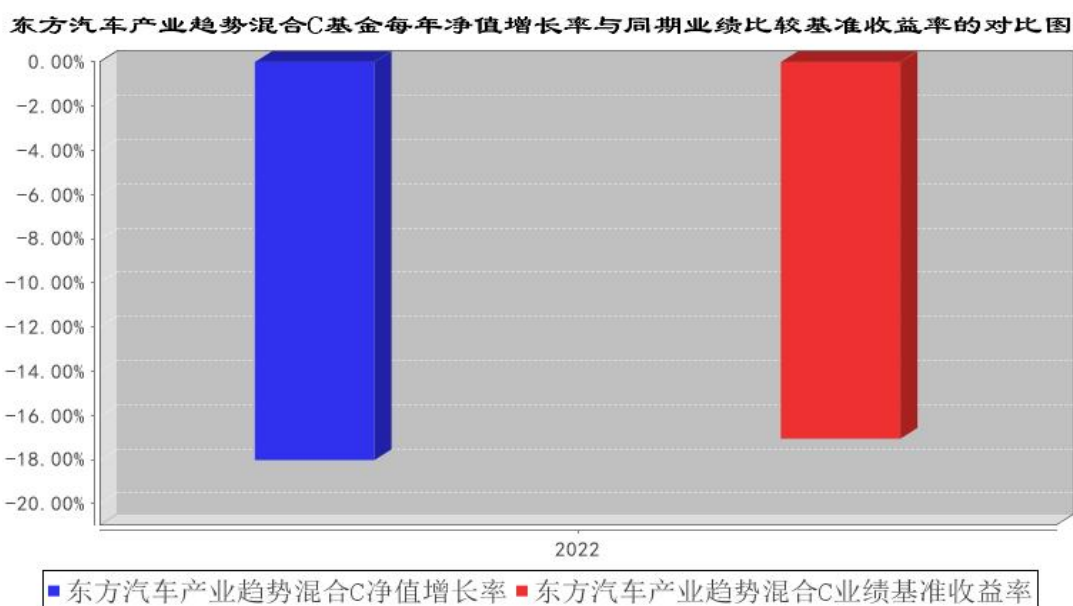
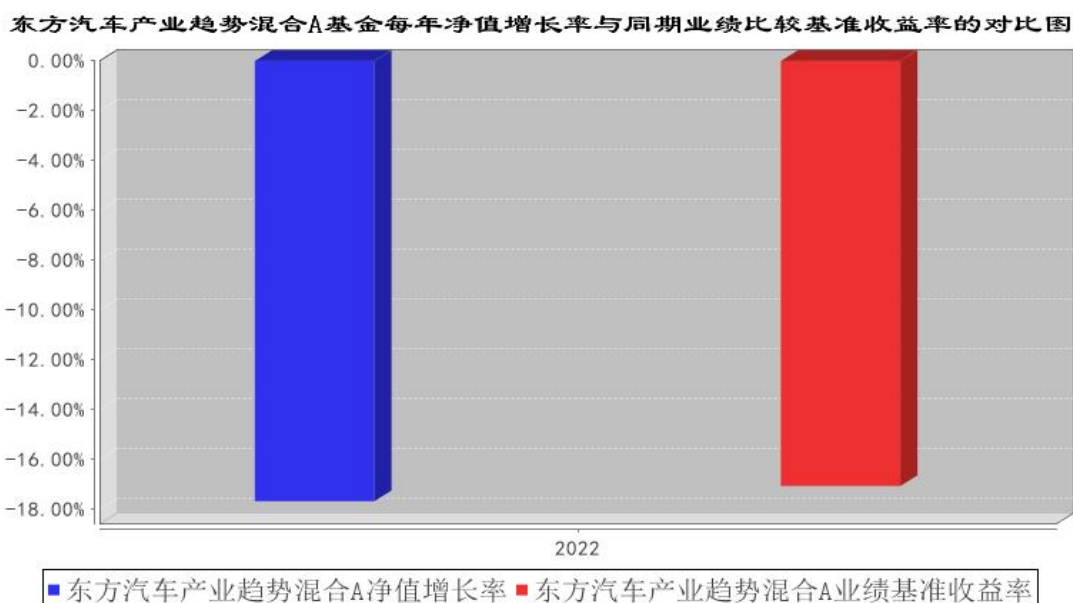

注：自合同生效以来未满五年。合同生效当年按实际存续期计算，不按整个自然年度进行折算。

3.3 过去三年基金的利润分配情况

本基金自合同生效日（2022年2月9日）至报告截止日（2022年12月31日）未进行利润分配。

§ 4 管理人报告

4.1 基金管理人及基金经理情况

4.1.1 基金管理人及其管理基金的经验

本基金管理人为东方基金管理股份有限公司（以下简称“本公司”）。本公司经中国证监会“证

监基金字[2004]80号”批复批准于2004年6月11日成立。

截至2022年12月31日，本公司注册资本3.3333亿元人民币。东北证券股份有限公司持有本公司股份19200万股，持股比例57.6%；河北国控资本管理有限公司持有本公司股份8100万股，持股比例24.3%；渤海国际信托股份有限公司持有本公司股份2700万股，持股比例8.1%；天津汇智长行企业管理咨询中心（有限合伙）持有本公司股份1170万股，持股比例3.51%；天津汇远长行企业管理咨询中心（有限合伙）持有本公司股份1123万股，持股比例3.37%；天津汇聚长行企业管理咨询中心（有限合伙）持有本公司股份1040万股，持股比例3.12%。

截止2022年12月31日，本公司管理61只开放式证券投资基金——东方策略成长混合型开放式证券投资基金、东方成长回报平衡混合型证券投资基金、东方成长收益灵活配置混合型证券投资基金、东方城镇消费主题混合型证券投资基金、东方创新科技混合型证券投资基金、东方鼎新灵活配置混合型证券投资基金、东方多策略灵活配置混合型证券投资基金、东方核心动力混合型证券投资基金、东方互联网嘉混合型证券投资基金、东方惠新灵活配置混合型证券投资基金、东方金元宝货币市场基金、东方金账簿货币市场证券投资基金、东方金证通货币市场基金、东方精选混合型开放式证券投资基金、东方量化成长灵活配置混合型证券投资基金、东方量化多策略混合型证券投资基金、东方龙混合型开放式证券投资基金、东方民丰回报赢安混合型证券投资基金、东方强化收益债券型证券投资基金、东方区域发展混合型证券投资基金、东方人工智能主题混合型证券投资基金、东方睿鑫热点挖掘灵活配置混合型证券投资基金、东方盛世灵活配置混合型证券投资基金、东方双债添利债券型证券投资基金、东方添益债券型证券投资基金、东方稳健回报债券型证券投资基金、东方新策略灵活配置混合型证券投资基金、东方新能源汽车主题混合型证券投资基金、东方新思路灵活配置混合型证券投资基金、东方新兴成长混合型证券投资基金、东方永兴18个月定期开放债券型证券投资基金、东方永泰纯债1年定期开放债券型证券投资基金、东方岳灵活配置混合型证券投资基金、东方臻宝纯债债券型证券投资基金、东方臻享纯债债券型证券投资基金、东方臻选纯债债券型证券投资基金、东方支柱产业灵活配置混合型证券投资基金、东方周期优选灵活配置混合型证券投资基金、东方主题精选混合型证券投资基金、东方卓行18个月定期开放债券型证券投资基金、东方永悦18个月定期开放纯债债券型证券投资基金、东方臻萃3个月定期开放纯债债券型证券投资基金、东方臻慧纯债债券型证券投资基金、东方欣益一年持有期偏债混合型证券投资基金、东方中国红利混合型证券投资基金、东方恒瑞短债债券型证券投资基金、东方可转债债券型证券投资基金、东方鑫享价值成长一年持有期混合型证券投资基金、东方品质消费一年持有期混合型证券投资基金、东方兴润债券型证券投资基金、东方中债1-5年政策性金融债指数证券投资基金、东方臻善纯债债券型证券投资基金、东方汽车产业趋势混合型

证券投资基金、东方创新成长混合型证券投资基金、东方欣冉九个月持有期混合型证券投资基金、东方兴瑞趋势领航混合型证券投资基金、东方沪深 300 指数增强型证券投资基金、东方臻裕债券型证券投资基金、东方匠心优选混合型证券投资基金、东方专精特新混合型发起式证券投资基金、东方中证 500 指数增强型证券投资基金。

4.1.2 基金经理（或基金经理小组）及基金经理助理简介

姓名	职务	任本基金的基金经理（助理）期限		证券从业年限	说明
		任职日期	离任日期		
李瑞	本基金基金经理、权益投资部总经理、公募投资决策委员会委员	2022 年 2 月 9 日	-	11 年	权益投资部总经理、公募投资决策委员会委员。中国人民大学金融学硕士，11 年证券从业经历。2011 年 7 月加盟本基金管理人，曾任绝对收益部副总经理、权益投资部研究员，东方精选混合型开放式证券投资基金基金经理助理、东方安心收益保本混合型证券投资基金（于 2019 年 8 月 2 日起转型为东方成长回报平衡混合型证券投资基金）基金经理、东方增长中小盘混合型开放式证券投资基金（于 2018 年 6 月 21 日起转型为东方新能源汽车主题混合型证券投资基金）基金经理、东方成长回报平衡混合型证券投资基金基金经理、东方新策略灵活配置混合型证券投资基金基金经理、东方惠新灵活配置混合型证券投资基金基金经理，现任东方新能源汽车主题混合型证券投资基金基金经理、东方汽车产业趋势混合型证券投资基金基金经理。

注：①2023 年 3 月 2 日，公司发布了《东方高端制造混合型证券投资基金基金合同生效公告》，自 2023 年 3 月 1 日起李瑞先生担任东方高端制造混合型证券投资基金基金经理。

②此处的任职日期和离任日期分别指根据公司决定确定的聘任日期和解聘日期。

③证券从业的含义遵从行业协会《证券业从业人员资格管理办法》的相关规定。

4.1.3 期末兼任私募资产管理计划投资经理的基金经理同时管理的产品情况

无

4.2 管理人对报告期内本基金运作遵规守信情况的说明

本基金管理人在本报告期内严格遵守《中华人民共和国证券法》、《中华人民共和国证券投资基金法》、《公开募集证券投资基金管理人监督管理办法》及其各项实施准则、《东方汽车产业趋势混合型证券投资基金基金合同》和其他有关法律法规的规定，本着诚实信用、勤勉尽责的原则管理和运用基金资产，在严格控制风险的基础上，为基金份额持有人谋求最大利益，无损害基金份

额持有人利益的行为。本基金无重大违法、违规行为。本基金投资组合符合有关法规及基金合同的约定。

4.3 管理人对报告期内公平交易情况的专项说明

4.3.1 公平交易制度和控制方法

基金管理人根据中国证监会颁布的《证券投资基金管理公司公平交易制度指导意见》（2011年修订），制定了公司公平交易管理制度。

基金管理人建立了投资决策的内部控制体系和客观的研究方法，各投资组合经理在授权范围内自主决策，各投资组合共享研究平台，在获得投资信息、投资建议和实施投资决策方面享有公平的机会。

基金管理人实行集中交易制度，建立公平的交易分配制度，确保各投资组合享有公平的交易执行机会。对于交易所公开竞价交易，基金管理人执行交易系统内的公平交易程序；对于债券一级市场申购、非公开发行股票申购等非集中竞价交易，各投资组合经理在交易前独立地确定各投资组合的交易价格和数量，基金管理人按照价格优先、比例分配的原则对交易结果进行分配；对于银行间交易，按照时间优先、价格优先的原则保证各投资组合获得公平的交易机会。

基金管理人定期对不同投资组合不同时间段的同向交易价差、反向交易情况、异常交易情况进行统计分析，投资组合经理对相关交易情况进行合理性解释并留存记录。

4.3.2 公平交易制度的执行情况

本报告期内，基金管理人严格遵守法律法规关于公平交易的相关规定，在授权、研究分析、投资决策、交易执行、业绩评估等投资管理活动中公平对待不同投资组合，未直接或通过第三方的交易安排在不同投资组合之间进行利益输送。本基金运作符合法律法规和公平交易管理制度规定。

公司按照《证券投资基金管理公司公平交易制度指导意见》和公司公平交易管理制度的规定对本报告期公司不同投资组合同向交易价差进行了分析。公司采集连续四个季度，不同时间窗口（1日内、3日内、5日内）的同向交易样本，在假设同向交易价差为零及95%的置信水平下，对同向交易价差进行T分布假设检验并对检验结果进行跟踪分析。分析结果显示本基金与公司管理的其他投资组合在同向交易价差方面未出现异常。

4.3.3 异常交易行为的专项说明

本报告期内，未发现本基金存在可能导致不公平交易和利益输送的异常交易行为。

基金管理人管理的投资组合参与的交易所公开竞价不存在同日反向交易，不存在同日反向交易成交较少的单边交易量超过该证券当日成交量5%的情况。

4.4 管理人对报告期内基金的投资策略和业绩表现的说明

4.4.1 报告期内基金投资策略和运作分析

东方汽车产业趋势这个产品而言，主要投资于与汽车产业发展相关的投资机会，智能化、电动化等是中长期产业发展趋势，产业自身的总量周期和产品周期是周期性变量，综合以上周期与趋势，我们致力于把握产业发展的规律，寻找行业中的优质公司。

就汽车智能化而言，爆发性较好的整车以及配套供应链，比如光学器件、域控制器、SOC 芯片、声学、空气悬挂、线控底盘、一体压铸等是我们关注的方向。

就汽车电动化而言，技术变革带来的细分渗透率提升，4680、麒麟电池（CTP）、固态电池、复合集流体等，这些环节从 0 到 1 的变化，推动产业技术进步的同时也带来了相关上市公司盈利和估值的双击。

就产品周期而言，不同细分行业、公司和产品的发展阶段都不尽相同，这也是我们重要的关注点。

4.4.2 报告期内基金的业绩表现

2022 年 02 月 09 日（基金合同生效日）起至 2022 年 12 月 31 日，本基金 A 类净值增长率为-17.67%，业绩比较基准收益率为-17.06%，低于业绩比较基准 0.61%；本基金 C 类净值增长率为-18.03%，业绩比较基准收益率为-17.06%，低于业绩比较基准 0.97%。

4.5 管理人对宏观经济、证券市场及行业走势的简要展望

复盘 2022 年，全球流动性的收缩是超预期的，市场整体估值是收缩的。疫情的影响也是超预期的，疫情影响之广，持续时间之久，对企业盈利影响之大，也超大家的预期。所以 2022 年是估值和盈利双杀。

展望 2023 年，估值和盈利都具备了向上的可能。行情节奏上，预期先行，预计一季度主要是高赔率交易，对应的是先估值修复，然后在基本面和预期的不断修正下进行盈利修复。

政策和复苏会是 2023 年行情的关键字。围绕政策，发力点之一是扩大内需中的 2G 方向，叠加了自主可控等安全主题，包括计算机信创、数字经济等；发力点之二是扩大内需的 2C 方向，包括汽车等。围绕复苏，关注短期复苏与中长期成长逻辑可以叠加的行业，包括通用自动化、机器人等；另外关注供给格局好、库存低位的大宗商品。

4.6 管理人内部有关本基金的监察稽核工作情况

本报告期内，本基金管理人根据《证券投资基金法》和中国证监会发布的有关规定，完善内部控制制度和操作流程；在基金日常运作上，开展定期和实时监控，强化内控体系和制度的落实；在加强对基金投资运作和公司经营管理的合规性监察方面，通过实时监控、定期检查、专项检查

等方式，及时发现问题、提出改进建议并跟踪改进落实情况。本报告期内重点开展的监察稽核工作包括：（1）开展对公司各项业务的日常监察，对风险隐患做到及时发现、及时化解，保证投资管理、基金销售和后台运营等业务的合法合规。（2）根据中国证监会颁布的相关法律法规，进一步加强基金投资运作的监察力度，完善了基金投资有关控制制度。（3）进一步完善公司内控体系，完善业务流程，在各个部门和全体人员中实行风险管理责任制，并进行持续监督，跟踪检查执行情况。（4）注重加强对员工行为规范和职业素养的教育与监察，并通过开展法规学习活动等形式，提升员工的诚信规范和风险责任意识。下一年度，本基金管理人将在不断提高内部监察稽核和风险控制工作的科学性和实效性的基础上，确保基金资产的规范运作，维护基金份额持有人的合法利益，给基金份额持有人以更多、更好的回报。

4.7 管理人对报告期内基金估值程序等事项的说明

根据《中国证监会关于证券投资基金估值业务的指导意见》、《证券投资基金会计核算业务指引》及相关会计核算业务细则，本管理人对所管理的基金各项资产进行核算，本报告期间没有需要披露的对基金估值有重大影响的估值程序调整等信息。现对本基金管理人估值程序说明如下：

本基金管理人成立了东方基金管理股份有限公司估值委员会（以下简称“估值委员会”），成员由分管运营高管、分管投研高管、督察长以及运营部、投研部门（包括但不限于权益投资部、固定收益投资部、量化投资部）、风险管理部负责人组成，估值委员会设立委员会主任 1 名，委员会副主任 1-2 名，估值委员会成员均具备良好的专业知识、专业胜任能力和独立性，熟悉基金投资品种及基金估值法律法规。职责分工分别如下：

1. 委员会主任

负责定期或不定期组织召开估值委员会工作会议，就估值参与各方提交的估值问题组织讨论，进行决议并组织实施；因特殊原因，委员会主任无法履行职责时，由副主任代理其行使主任职责。

2. 运营部

①自行或应各方需求提请估值委员会主任召开估值委员会会议。

②征求托管行意见并借鉴行业通行做法，提出估值模型和估值方法的修改意见。

③根据估值委员会会议决定的估值方法、估值模型及参数计算具体投资品种的公允价值并据以对基金等投资组合进行估值。

④负责编制投资组合持有的投资品种变更估值方法的相关公告。

3. 投研部门

当基金等投资组合持有没有市价或不存在活跃市场的投资品种（简称“停牌有价证券”）时，根据估值委员会要求和运营部的估值方案，负责评估现有估值政策和估值方法是否公允、适当，对

估值方法有失公允性的“停牌有价证券”，建议或提示运营部提请估值委员会主任召开估值会议。

4. 风险管理部

在日常监控和风险管理过程中发现估值政策和估值方法有失公允性时，建议或提示运营部提请估值委员会主任召开估值会议。

上述参与估值流程的各方之间不存在任何的重大利益冲突。

截至本报告期末，公司已与中债金融估值中心有限公司签署了《中债信息产品服务协议》，并依据其提供的中债收益率曲线及估值价格对公司旗下基金持有的银行间固定收益品种进行估值（适用非货币基金）或影子定价（适用货币基金）。公司与中证指数有限公司签署了《债券估值数据服务协议》，并依据其提供的中证债券估值数据对公司旗下基金持有的交易所固定收益品种进行估值（适用非货币基金）。

4.8 管理人对报告期内基金利润分配情况的说明

根据本基金基金合同的相关规定，结合本基金实际运作情况，本基金本报告期末未进行利润分配。

4.9 报告期内管理人对本基金持有人数或基金资产净值预警情形的说明

报告期内，本基金不存在连续二十个工作日基金份额持有人数量低于二百人或基金资产净值低于五千万元的情形。

§ 5 托管人报告

5.1 报告期内本基金托管人遵规守信情况声明

在托管本基金的过程中，本基金托管人中国农业银行股份有限公司严格遵守《中华人民共和国证券投资基金法》相关法律法规的规定以及基金合同、托管协议的约定，对本基金基金管理人—东方基金管理股份有限公司 2022 年 02 月 09 日（基金合同生效日）至 2022 年 12 月 31 日基金的投资运作，进行了认真、独立的会计核算和必要的投资监督，认真履行了托管人的义务，没有从事任何损害基金份额持有人利益的行为。

5.2 托管人对报告期内本基金投资运作遵规守信、净值计算、利润分配等情况的说明

本托管人认为，东方基金管理股份有限公司在本基金的投资运作、基金资产净值的计算、基金份额申购赎回价格的计算、基金费用开支及利润分配等问题上，不存在损害基金份额持有人利益的行为；在报告期内，严格遵守了《中华人民共和国证券投资基金法》等有关法律法规，在各重要方面的运作严格按照基金合同的规定进行。

5.3 托管人对本年度报告中财务信息等内容的真实、准确和完整发表意见

本托管人认为，东方基金管理股份有限公司的信息披露事务符合《公开募集证券投资基金信息披露管理办法》及其他相关法律法规的规定，基金管理人所编制和披露的本基金年度报告中的财务指标、净值表现、收益分配情况、财务会计报告、投资组合报告等信息真实、准确、完整，未发现有损害基金持有人利益的行为。

§ 6 审计报告

6.1 审计报告基本信息

财务报表是否经过审计	是
审计意见类型	标准无保留意见
审计报告编号	信会师报字[2023]第 ZB30106 号

6.2 审计报告的基本内容

审计报告标题	审计报告
审计报告收件人	东方汽车产业趋势混合型证券投资基金全体基金份额持有人
审计意见	<p>我们审计了东方汽车产业趋势混合型证券投资基金（以下简称东方汽车产业趋势基金）财务报表，包括 2022 年 12 月 31 日的资产负债表，2022 年 1 月 1 日至 2022 年 12 月 31 日的利润表、所有者权益（基金净值）变动表以及相关财务报表附注。</p> <p>我们认为，后附的财务报表在所有重大方面按照企业会计准则的规定编制，公允反映了东方汽车产业趋势基金 2022 年 12 月 31 日的财务状况以及 2022 年 1 月 1 日至 2022 年 12 月 31 日的经营成果和基金净值变动情况。</p>
形成审计意见的基础	<p>我们按照中国注册会计师审计准则的规定执行了审计工作。审计报告的“注册会计师对财务报表审计的责任”部分进一步阐述了我们在这些准则下的责任。按照中国注册会计师职业道德守则，我们独立于东方汽车产业趋势基金，并履行了职业道德方面的其他责任。我们相信，我们获取的审计证据是充分、适当的，为发表审计意见提供了基础。</p>
强调事项	-
其他事项	-
其他信息	<p>东方汽车产业趋势基金的基金管理人东方基金管理股份有限公司（以下简称基金管理人）对其他信息负责。其他信息包括年度报告中涵盖的信息，但不包括财务报表和我们的审计报告。</p> <p>我们对财务报表发表的审计意见不涵盖其他信息，我们也不对其他信息发表任何形式的鉴证结论。</p> <p>结合我们对财务报表的审计，我们的责任是阅读其他信息，在此过程中，考虑其他信息是否与财务报表或我们在审计过程中了解到的情况存在重大不一致或者似乎存在重大错报。基于我们已执行的工作，如果我们确定其他信息存在重大错</p>

	<p>报，我们应当报告该事实。在这方面，我们无任何事项需要报告。</p>
<p>管理层和治理层对财务报表的责任</p>	<p>基金管理人负责按照企业会计准则的规定编制财务报表，使其实现公允反映，并设计、执行和维护必要的内部控制，以使财务报表不存在由于舞弊或错误导致的重大错报。</p> <p>在编制财务报表时，基金管理人负责评估东方汽车产业趋势基金的持续经营能力，披露与持续经营相关的事项(如适用)，并运用持续经营假设，除非计划进行清算、终止运营或别无其他现实的选择。</p>
<p>注册会计师对财务报表审计的责任</p>	<p>我们的目标是对财务报表整体是否不存在由于舞弊或错误导致的重大错报获取合理保证，并出具包含审计意见的审计报告。合理保证是高水平的保证，但并不能保证按照审计准则执行的审计在某一重大错报存在时总能发现。错报可能由于舞弊或错误导致，如果合理预期错报单独或汇总起来可能影响财务报表使用者依据财务报表作出的经济决策，则通常认为错报是重大的。</p> <p>在按照审计准则执行审计工作的过程中，我们运用职业判断，并保持职业怀疑。同时，我们也执行以下工作：</p> <p>(1) 识别和评估由于舞弊或错误导致的财务报表重大错报风险，设计和实施审计程序以应对这些风险，并获取充分、适当的审计证据，作为发表审计意见的基础。由于舞弊可能涉及串通、伪造、故意遗漏、虚假陈述或凌驾于内部控制之上，未能发现由于舞弊导致的重大错报的风险高于未能发现由于错误导致的重大错报的风险。</p> <p>(2) 了解与审计相关的内部控制，以设计恰当的审计程序，但目的并非对内部控制的有效性发表意见。</p> <p>(3) 评价基金管理人选用会计政策的恰当性和作出会计估计及相关披露的合理性。</p> <p>(4) 对基金管理人使用持续经营假设的恰当性得出结论。同时，根据获取的审计证据，就可能对东方汽车产业趋势基金持续经营能力产生重大疑虑的事项或情况是否存在重大不确定性得出结论。如果我们得出结论认为存在重大不确定性，审计准则要求我们在审计报告中提请报表使用者注意财务报表中的相关披露；如果披露不充分，我们应当发表非无保留意见。我们的结论基于截至审计报告日可获得的信息。然而，未来的事项或情况可能导致东方汽车产业趋势基金不能持续经营。</p> <p>(5) 评价财务报表的总体列报、结构和内容（包括披露），并评价财务报表是否公允反映相关交易和事项。</p> <p>我们与基金管理人就计划的审计范围、时间安排和重大审计发现等事项进行沟通，包括沟通我们在审计中识别出的值得关注的内部控制缺陷。</p>
<p>会计师事务所的名称</p>	<p>立信会计师事务所（特殊普通合伙）</p>
<p>注册会计师的姓名</p>	<p>李永江 高慧丽</p>
<p>会计师事务所的地址</p>	<p>上海市黄浦区南京东路 61 号 4 层</p>

审计报告日期	2023 年 3 月 21 日
--------	-----------------

§ 7 年度财务报表

7.1 资产负债表

会计主体：东方汽车产业趋势混合型证券投资基金

报告截止日：2022 年 12 月 31 日

单位：人民币元

资产	附注号	本期末 2022 年 12 月 31 日
资产：		
银行存款	7.4.7.1	1,681,855.03
结算备付金		2,065,091.47
存出保证金		132,903.46
交易性金融资产	7.4.7.2	157,787,445.42
其中：股票投资		149,544,151.94
基金投资		-
债券投资		8,243,293.48
资产支持证券投资		-
贵金属投资		-
其他投资		-
衍生金融资产	7.4.7.3	-
买入返售金融资产	7.4.7.4	-
债权投资		-
其中：债券投资		-
资产支持证券投资		-
其他投资		-
其他债权投资		-
其他权益工具投资		-
应收清算款		4,483,876.11
应收股利		-
应收申购款		129,165.20
递延所得税资产		-
其他资产	7.4.7.5	-
资产总计		166,280,336.69
负债和净资产	附注号	本期末 2022 年 12 月 31 日
负债：		
短期借款		-
交易性金融负债		-
衍生金融负债	7.4.7.3	-
卖出回购金融资产款		2,001,506.60
应付清算款		4,144,283.71

应付赎回款		663,418.55
应付管理人报酬		210,762.79
应付托管费		28,101.70
应付销售服务费		34,119.88
应付投资顾问费		-
应交税费		-
应付利润		-
递延所得税负债		-
其他负债	7.4.7.6	1,369,564.72
负债合计		8,451,757.95
净资产：		
实收基金	7.4.7.7	192,103,684.17
其他综合收益		-
未分配利润	7.4.7.8	-34,275,105.43
净资产合计		157,828,578.74
负债和净资产总计		166,280,336.69

注：①报告截止日 2022 年 12 月 31 日，东方汽车产业趋势混合 A 基金份额净值 0.8233 元，基金份额总额 100,042,517.40 份；东方汽车产业趋势混合 C 基金份额净值 0.8197 元，基金份额总额 92,061,166.77 份。东方汽车产业趋势混合份额总额合计为 192,103,684.17 份。

②本基金基金合同于 2022 年 2 月 9 日生效，本报告实际报告期为 2022 年 2 月 9 日至 2022 年 12 月 31 日，无可比区间数据，下同。

7.2 利润表

会计主体：东方汽车产业趋势混合型证券投资基金

本报告期：2022 年 2 月 9 日（基金合同生效日）至 2022 年 12 月 31 日

单位：人民币元

项目	附注号	本期 2022 年 2 月 9 日（基金合同生效日）至 2022 年 12 月 31 日
一、营业总收入		-39,157,563.06
1. 利息收入		109,820.58
其中：存款利息收入	7.4.7.9	109,820.58
债券利息收入		-
资产支持证券利息收入		-
买入返售金融资产收入		-
证券出借利息收入		-
其他利息收入		-
2. 投资收益（损失以“-”填列）		-42,610,131.51
其中：股票投资收益	7.4.7.10	-43,810,636.55
基金投资收益		-
债券投资收益	7.4.7.11	380,532.67

资产支持证券投资收益	7.4.7.12	-
贵金属投资收益	7.4.7.13	-
衍生工具收益	7.4.7.14	-
股利收益	7.4.7.15	819,972.37
以摊余成本计量的金融资产终止确认产生的收益		-
其他投资收益		-
3. 公允价值变动收益（损失以“-”号填列）	7.4.7.16	2,078,087.26
4. 汇兑收益（损失以“-”号填列）		-
5. 其他收入（损失以“-”号填列）	7.4.7.17	1,264,660.61
减：二、营业总支出		3,367,098.76
1. 管理人报酬	7.4.10.2.1	2,504,173.06
2. 托管费	7.4.10.2.2	333,889.74
3. 销售服务费	7.4.10.2.3	323,603.13
4. 投资顾问费		-
5. 利息支出		30,920.49
其中：卖出回购金融资产支出		30,920.49
6. 信用减值损失	7.4.7.18	-
7. 税金及附加		0.31
8. 其他费用	7.4.7.19	174,512.03
三、利润总额（亏损总额以“-”号填列）		-42,524,661.82
减：所得税费用		-
四、净利润（净亏损以“-”号填列）		-42,524,661.82
五、其他综合收益的税后净额		-
六、综合收益总额		-42,524,661.82

7.3 净资产（基金净值）变动表

会计主体：东方汽车产业趋势混合型证券投资基金

本报告期：2022年2月9日（基金合同生效日）至2022年12月31日

单位：人民币元

项目	本期 2022年2月9日（基金合同生效日）至2022年12月31日			
	实收基金	其他综合收益	未分配利润	净资产合计
一、上期期末净资产（基金净值）	-	-	-	-
加：会计政策变更	-	-	-	-
前期差错更正	-	-	-	-

其他	-	-	-	-
二、本 期初 净资 产（基 金净 值）	258,115,736.82	-	-	258,115,736.82
三、本 期增 减变 动额 （减 少以 “-” 号填 列）	-66,012,052.65	-	-34,275,105.43	-100,287,158.08
（一）、 综合收 益总 额	-	-	-42,524,661.82	-42,524,661.82
（二）、 本期基 金份 额交 易产 生的 基金 净值 变动 数 （净 值减 少以 “-” 号填 列）	-66,012,052.65	-	8,249,556.39	-57,762,496.26
其中：1. 基金申 购款	348,608,967.04	-	-6,320,456.30	342,288,510.74
2. 基金赎 回款	-414,621,019.69	-	14,570,012.69	-400,051,007.00
（三）、 本期向 基金 份额 持有 人分 配利 润产 生的 基金 净值 变动 （净 值减 少以 “-” 号填 列）	-	-	-	-
（四）、 其他综 合收 益结 转留 存收 益	-	-	-	-
四、本 期末 净资	192,103,684.17	-	-34,275,105.43	157,828,578.74

产（基金净值）				
---------	--	--	--	--

报表附注为财务报表的组成部分。

本报告 7.1 至 7.4 财务报表由下列负责人签署：

<u>刘鸿鹏</u>	<u>刘鸿鹏</u>	<u>王丹丹</u>
基金管理人负责人	主管会计工作负责人	会计机构负责人

7.4 报表附注

7.4.1 基金基本情况

东方汽车产业趋势混合型证券投资基金（以下简称“本基金”）根据 2021 年 11 月 29 日中国证监会《关于准予东方汽车产业趋势混合型证券投资基金注册的批复》（证监许可[2021]3787 号），由基金发起人东方基金管理股份有限公司依照《中华人民共和国证券投资基金法》和《东方汽车产业趋势混合型证券投资基金基金合同》自 2022 年 1 月 14 日至 2022 年 1 月 27 日公开募集设立。本基金为混合型证券投资基金，首次设立募集不包括认购资金利息共募集 257,993,976.51 元人民币，业经中喜会计师事务所（特殊普通合伙）“中喜验资【2022】Y00010 号”验资报告验证。经向中国证监会备案，《东方汽车产业趋势混合型证券投资基金基金合同》于 2022 年 2 月 9 日正式生效，基金合同生效日的基金份额总额为 258,115,736.82 份基金单位，其中认购资金利息折合 121,760.31 份基金单位。本基金基金管理人为东方基金管理股份有限公司，基金托管人为中国农业银行股份有限公司。

根据《中华人民共和国证券投资基金法》和《东方汽车产业趋势混合型证券投资基金基金合同》的有关规定，本基金的投资范围为具有良好流动性的金融工具，包括国内依法发行上市的股票（包括创业板、存托凭证及其他经中国证监会核准或注册上市的股票）、港股通标的股票、债券（包括国债、央行票据、金融债、政策性金融债、地方政府债、企业债、公司债、中期票据、短期融资券、超短期融资券、次级债券、可转换债券、可交换债券等）、债券回购、资产支持证券、货币市场工具、银行存款（包括协议存款、定期存款）、同业存单、股指期货、国债期货以及法律法规或中国证监会允许基金投资的其他金融工具（但须符合中国证监会相关规定）。如法律法规或监管机构以后允许基金投资其他品种，基金管理人在履行适当程序后，可以将其纳入投资范围。

7.4.2 会计报表的编制基础

本基金的会计报表按照财政部颁布的《企业会计准则——基本准则》和各项具体会计准则、企业会计准则应用指南、企业会计准则解释及其他相关规定（以下合称“企业会计准则”）、中国

证券业协会制定的《证券投资基金会计核算业务指引》、中国证监会颁布的《关于证券投资基金执行〈企业会计准则〉估值业务及份额净值计价有关事项的通知》、《公开募集证券投资基金信息披露管理办法》、《证券投资基金信息披露 XBRL 模板第 3 号—年度报告和中期报告》及中国证监会颁布的其他相关规定编制。

7.4.3 遵循企业会计准则及其他有关规定的声明

本基金编制的财务报表符合企业会计准则及其他有关规定要求，真实、完整地反映了本基金 2022 年 12 月 31 日的财务状况以及 2022 年度的经营成果和基金净值变动情况。

7.4.4 重要会计政策和会计估计

7.4.4.1 会计年度

本基金的会计年度为公历每年 1 月 1 日至 12 月 31 日。本会计期间为 2022 年 2 月 9 日（基金合同生效日）至 2022 年 12 月 31 日。

7.4.4.2 记账本位币

本基金核算以人民币为记账本位币。记账单位为人民币元。

7.4.4.3 金融资产和金融负债的分类

1、金融资产的分类

根据本基金的业务特点和风险管理要求，本基金将所持有的金融资产在初始确认时划分为以公允价值计量且其变动计入当期损益的金融资产和以摊余成本计量的金融资产，暂无金融资产划分为以公允价值计量且其变动计入其他综合收益的金融资产。

金融资产的合同条款规定在特定日期产生的现金流量仅为对本金和以未偿付本金金额为基础的利息的支付，且本基金管理该金融资产的业务模式是以收取合同现金流量为目标，则本基金将该金融资产分类为以摊余成本计量的金融资产。此类金融资产主要包括货币资金、各类应收款项、买入返售金融资产等。

不符合分类为以摊余成本计量的金融资产以及公允价值计量且其变动计入其他综合收益的金融资产条件的金融资产分类为以公允价值计量且其变动计入当期损益的金融资产。除衍生工具所产生的金融资产计入“衍生金融资产”外，其他以公允价值计量且其公允价值变动计入损益的金融资产计入“交易性金融资产”。

2、金融负债的分类

本基金将持有的金融负债在初始确认时划分为以公允价值计量且其变动计入当期损益的金融负债和其他金融负债。本基金暂无分类为以公允价值计量且其变动计入当期损益的金融负债。

其他金融负债包括各类应付款项、卖出回购金融资产款等。

7.4.4.4 金融资产和金融负债的初始确认、后续计量和终止确认

本基金成为金融工具合同的一方时确认一项金融资产或金融负债。对于以常规方式购买或出售金融资产的，在交易日确认将收到的资产和为此将承担的负债，或者在交易日终止确认已出售的资产。金融资产和金融负债在初始确认时以公允价值计量。以公允价值计量且其变动计入当期损益的金融资产，取得时发生的相关交易费用计入当期损益；以摊余成本计量的金融资产和其他金融负债的相关交易费用计入初始确认金额；支付的价款中包含已宣告但尚未发放的现金股利或债券或资产支持证券已到付息期但尚未领取的利息，单独确认为应收项目。

以公允价值计量且其变动计入当期损益的金融资产按照公允价值进行后续计量，公允价值变动形成的利得或损失以及与该金融资产相关的股利和利息收入计入当期损益。以摊余成本计量的金融资产和其他金融负债采用实际利率法，以摊余成本进行后续计量，发生减值或终止确认产生的利得或损失，计入当期损益。

本基金对分类为以摊余成本计量的金融资产以预期信用损失为基础确认损失准备。除购买或源生的已发生信用减值的金融资产外，本基金在每个估值日评估相关金融工具的信用风险自初始确认后的变动情况。若该金融工具的信用风险自初始确认后已显著增加，本基金按照相当于该金融工具整个存续期内预期信用损失的金额计量其损失准备；若该金融工具的信用风险自初始确认后并未显著增加，本基金按照相当于该金融工具未来 12 个月内预期信用损失的金额计量其损失准备。信用损失准备的增加或转回金额，作为减值损失或利得计入当期损益。

本基金在前一会计期间已经按照相当于金融工具整个存续期内预期信用损失的金额计量了损失准备，但在当期资产负债表日，该金融工具已不再属于自初始确认后信用风险显著增加的情形的，本基金在当期资产负债表日按照相当于未来 12 个月内预期信用损失的金额计量该金融工具的损失准备，由此形成的损失准备的转回金额作为减值利得计入当期损益。

本基金利用可获得的合理且有依据的前瞻性信息，通过比较金融工具在资产负债表日发生违约的风险与在初始确认日发生违约的风险，以确定金融工具的信用风险自初始确认后是否已显著增加。

当收取某项金融资产现金流量的合同权利已终止、该金融资产已转移且其所有权上几乎所有的风险和报酬已转移或虽然既没有转移也没有保留金融资产所有权上几乎所有的风险和报酬，但是未保留对该金融资产的控制，终止确认该金融资产。终止确认的金融资产的成本按移动加权平均法于交易日结转。若本基金既没有转移也没有保留金融资产所有权上几乎所有风险和报酬，且保留了对该金融资产控制的，则按照其继续涉入被转移金融资产的程度继续确认该被转移金融资产，并相应确认相关负债。金融负债的现时义务全部或部分已经解除的，才能终止确认该金融负

债或其一部分。金融负债全部或部分终止确认的，将终止确认部分的账面价值与支付的对价（包括转出的非现金资产或承担的新金融负债）之间的差额，计入当期损益。

7.4.4.5 金融资产和金融负债的估值原则

本基金持有的股票投资、债券投资和衍生工具（主要为权证投资）按如下原则确定公允价值并进行估值：

存在活跃市场的金融工具按其估值日的市场交易价格确定公允价值；估值日无交易，但最近交易日后经济环境未发生重大变化且证券发行机构未发生影响证券价格的重大事件的，按最近交易日的市场交易价格确定公允价值。

存在活跃市场的金融工具，如估值日无交易且最近交易日后经济环境发生了重大变化，参考类似投资品种的现行市价及重大变化等因素，调整最近交易市价以确定公允价值。

当金融工具不存在活跃市场，采用市场参与者普遍认同且被以往市场实际交易价格验证具有可靠性的估值技术确定公允价值。估值技术包括参考熟悉情况并自愿交易的各方最近进行的市场交易中使用的价格、参照实质上相同的其他金融工具的当前公允价值、现金流量折现法和期权定价模型等。采用估值技术时，尽可能最大程度使用市场参数，减少使用与本基金特定相关的参数。

有充足理由表明按以上估值原则仍不能客观反映相关投资品种的公允价值的，基金管理公司根据具体情况与托管银行进行商定，按最能恰当反映公允价值的价格估值。

国家有最新规定的，按其规定进行估值。

具体投资品种的估值方法如下：

1、 股票投资

交易所上市流通的股票以其估值日在证券交易所挂牌的收盘价为公允价值。

本基金对于长期停牌股票，根据 2017 年 9 月 5 日中国证监会发布的【2017】13 号文《中国证监会关于证券投资基金估值业务的指导意见》内容：如经济环境发生重大变化或证券发行人发生影响证券价格的重大事件，使潜在估值调整对前一估值日的基金资产净值的影响在 0.25% 以上的，应对估值进行调整并确定公允价，如指数收益法。

由于上市公司送股、转增股、配股和公开增发新股等形成的流通暂时受限制的股票投资，按估值日在交易所挂牌的同一股票的收盘价估值。

首次公开发行但未上市股票采用估值技术确定公允价值，在估值技术难以可靠计量公允价值的情况下，按成本估值。首次公开发行有明确锁定期的股票，于同一股票上市后按交易所上市同一股票的市场交易收盘价作为公允价值。

非公开发行有明确锁定期的股票，按监管机构或行业协会有关规定确定公允价值。

2、 债券投资

①证券交易所上市实行净价交易的债券按第三方估值机构提供的相应品种当日的估值净价估值。

②证券交易所上市未实行净价交易的债券按估值日收盘价减去债券收盘价中所含的债券应收利息（自债券计息起始日或上一付息日至估值当日的利息）得到的净价进行估值。

③发行未上市流通的债券，按成本估值。

④同一债券同时在两个或两个以上市场交易的，按债券所处的市场分别估值。

⑤在全国银行间债券市场交易的债券，采用估值技术确定公允价值。在估值技术难以可靠计量公允价值的情况下，按成本计量。

3、 权证投资

①证券交易所上市流通的权证以其估值日在证券交易所上市的收盘价估值。

②首次发行但尚未上市的权证在上市交易前，采用估值技术确定公允价值；在估值技术难以可靠计量公允价值的情况下，按成本计量。

③因持有股票而享有的配股权，以及停止交易但未行权的权证，采用估值技术确定公允价值。

④因认购或获配新发行的分离交易可转债而取得的债券和权证，上市日前，分别按照中国证券业协会公布的债券报价和权证报价确定当日债券和权证的估值；自上市日起，上市流通的债券和权证分别按上述相关原则进行估值。

4、 资产支持证券等其他有价证券按国家有关规定进行估值。

5、 同业存单根据其交易场所，采用相应的估值技术确定公允价值。在估值技术难以可靠计量公允价值的情况下，按成本计量。

7.4.4.6 金融资产和金融负债的抵销

当本基金具有抵销已确认金融资产和金融负债的法定权利，且该种法定权利现在是可执行的，同时本基金计划以净额结算或同时变现该金融资产和清偿该金融负债时，金融资产和金融负债以相互抵销后的金额在资产负债表内列示。除此以外，金融资产和金融负债在资产负债表内分别列示，不予相互抵销。

7.4.4.7 实收基金

实收基金为对外发行的基金单位总额所对应的金额。由于申购、赎回、转换以及分红再投资引起的实收基金的变动分别于基金相关活动确认日认列。

7.4.4.8 损益平准金

损益平准金指申购、赎回、转入、转出及红利再投资等事项导致基金份额变动时，相关款项

中包含的未分配利润。根据交易申请日利润分配(未分配利润)已实现与未实现部分各自占基金净值的比例, 损益平准金分为已实现损益平准金和未实现损益平准金。损益平准金于基金申购确认日或基金赎回确认日认列, 并于月末全额转入利润分配(未分配利润)。

7.4.4.9 收入/(损失)的确认和计量

利息收入

1、存款利息收入按存款的本金与适用利率逐日计提。

买入返售金融资产收入按买入返售金融资产的摊余成本在返售期内以实际利率法逐日计提。

2、投资收益

股票投资收益为卖出股票交易日的成交总额扣除应结转的股票投资成本与相关交易费用的差额确认。

基金投资收益于卖出基金成交日确认, 并按卖出基金成交金额扣除应结转的基金投资成本、相关交易费用与税费后的差额入账。

债券投资收益包括以票面利率计算的利息以及买卖债券价差收入。除贴息债外的债券利息收入在持有债券期内, 按债券的票面价值和票面利率计算的利息扣除适用情况下由债券发行企业代扣代缴的个人所得税后的净额, 逐日确认债券利息收入。贴息债视同到期一次性还本付息的附息债, 根据其发行价、到期价和发行期限推算内含票面利率后, 逐日确认债券利息收入。买卖债券价差收入为卖出债券交易日的成交总额扣除应结转的债券投资成本、应计利息(若有)与相关交易费用后的差额确认。

资产支持证券投资收益包括以票面利率计算的利息以及买卖资产支持证券价差收入。资产支持证券利息收入在持有期内, 按资产支持证券的票面价值和预计收益率计算的利息逐日确认资产支持证券利息收入。在收到资产支持证券支付的款项时, 其中属于证券投资收益的部分冲减应计利息(若有)后的差额, 确认资产支持证券利息收入。买卖资产支持证券价差收入为卖出资产支持证券交易日的成交总额扣除应结转的资产支持证券投资成本、应计利息(若有)与相关交易费用后的差额确认。

衍生工具投资收益为交易日的成交总额扣除应结转的衍生工具投资成本、相关交易费用与税费后的差额确认。

股利收入于除息日按上市公司宣告的分红派息比例计算的金额确认, 由上市公司代扣代缴的个人所得税于卖出交易日按实际代扣代缴金额确认。

基金投资在持有期间应取得的红利于除权日确认为投资收益。

3、公允价值变动损益

公允价值变动收益于估值日按以公允价值计量且其变动计入当期损益的金融资产的公允价值变动形成的利得或损失确认，并于相关金融资产卖出或到期时转出计入投资收益。

4、信用减值损失

本基金对于以摊余成本计量的金融资产，以预期信用损失为基础确认信用损失准备。本基金所计提的信用减值损失计入当期损益。

7.4.4.10 费用的确认和计量

(1) 基金管理费按前一日基金资产净值的 1.50% 的年费率逐日计提并确认。

(2) 基金托管费按前一日基金资产净值的 0.2% 的年费率逐日计提并确认。

(3) 基金销售服务费按前一日东方汽车产业趋势 C 类基金资产净值的 0.50% 年费率计提并确认。

(4) 卖出回购金融资产利息支出，按卖出回购金融资产的摊余成本及实际利率（当实际利率与合同利率差异较小时，也可以用合同利率）在回购期内逐日计提并确认。

(5) 交易费用

进行股票、债券、同业存单及权证等交易过程中产生的交易费用，在发生时按照确定的金额计入交易费用。

(6) 其他费用

其他费用系根据有关法规及相应协议规定，按实际支出金额，列入当期基金费用。如果影响基金份额净值小数点后第四位的，则采用待摊或预提的方法。

7.4.4.11 基金的收益分配政策

1、在符合有关基金分红条件的前提下，本基金管理人可以根据实际情况进行收益分配，具体分配方案以公告为准，若《基金合同》生效不满 3 个月可不进行收益分配；

2、本基金收益分配方式分两种：现金分红与红利再投资，投资者可选择现金红利或将现金红利自动转为相应类别的基金份额进行再投资；若投资者不选择，本基金默认的收益分配方式是现金分红；选择采取红利再投资形式的，分红资金将按红利发放日的各类基金份额净值转成相应类别的基金份额，红利再投资的份额免收申购费。如投资者在不同销售机构选择的分红方式不同，则登记机构将以投资者最后一次选择的分红方式为准；

3、基金收益分配后基金份额净值不能低于面值，即基金收益分配基准日的各类基金份额的基金份额净值减去每单位该类基金份额收益分配金额后不能低于面值；

4、由于本基金 A 类基金份额不收取销售服务费，C 类基金份额收取销售服务费，各基金份额类别对应的可供分配利润将有所不同；同一类别每一基金份额享有同等分配权；

5、分红权益登记日申请申购的基金份额不享受当次分红，分红权益登记日申请赎回的基金份额享受当次分红；

6、法律法规或监管机关另有规定的，从其规定。

7.4.4.12 外币交易

外币交易按交易发生日的即期汇率将外币金额折算为人民币金额。

以公允价值计量的外币非货币性项目，于估值日采用估值日的即期汇率折算为人民币，所产生的折算差额直接计入公允价值变动损益科目。

7.4.4.13 其他重要的会计政策和会计估计

本报告期本基金无其他需要披露的重要会计政策和会计估计。

7.4.5 会计政策和会计估计变更以及差错更正的说明

7.4.5.1 会计政策变更的说明

本基金在本报告期间无需说明的重大会计政策变更。

7.4.5.2 会计估计变更的说明

本基金在本报告期间无需说明的重大会计估计变更。

7.4.5.3 差错更正的说明

本基金在本报告期间无需说明的重大会计差错更正。

7.4.6 税项

根据财政部、国家税务总局财税[2004]78号《关于证券投资基金税收政策的通知》、财税[2005]103号《关于股权分置试点改革有关税收政策问题的通知》、[2008]1号《关于企业所得税若干优惠政策的通知》、财税[2012]85号《关于实施上市公司股息红利差别化个人所得税政策有关问题的通知》、财税[2015]101号《关于上市公司股息红利差别化个人所得税政策有关问题的通知》、财税[2016]36号《关于全面推开营业税改征增值税试点的通知》、财税[2016]46号《关于进一步明确全面推开营改增试点金融业有关政策的通知》、财税[2016]70号《关于金融机构同业往来等增值税政策的补充通知》、财税[2016]140号《关于明确金融 房地产开发 教育辅助服务等增值税政策的通知》、财税[2017]56号《关于资管产品增值税有关问题的通知》、财税[2017]90号《关于租入固定资产进项税额抵扣等增值税政策的通知》及其他相关财税法规和实务操作，主要税项列示如下：

1、以发行基金方式募集资金不属于增值税征收范围，不征收增值税。

2、资管产品运营过程中发生的增值税应税行为，以资管产品管理人为增值税纳税人。资管产品管理人运营资管产品过程中发生的增值税应税行为，暂适用简易计税方法，按照3%的征收率缴

纳增值税。对资管产品在 2018 年 1 月 1 日前运营过程中发生的增值税应税行为，未缴纳增值税的，不再缴纳；已缴纳增值税的，已纳税额从资管产品管理人以后月份的增值税应纳税额中抵减。

对证券投资基金管理人运用基金买卖股票、债券的转让收入免征增值税，对国债、地方政府债以及金融同业往来利息收入亦免征增值税。资管产品管理人运营资管产品提供的贷款服务，以 2018 年 1 月 1 日起产生的利息及利息性质的收入为销售额。资管产品管理人运营资管产品发生的部分金融商品转让业务，转让 2017 年 12 月 31 日前取得的基金、非货物期货，可以选择按照实际买入价计算销售额，或者以 2017 年最后一个交易日的基金份额净值、非货物期货结算价格作为买入价计算销售额。

3、对基金从证券市场中取得的收入，包括买卖股票、债券的差价收入，股票的股息、红利收入，债券的利息收入及其他收入，暂不征收企业所得税。

4、对基金取得的企业债券利息收入，应由发行债券的企业在向基金支付利息时代扣代缴 20% 的个人所得税。对基金从上市公司取得的股息红利所得，持股期限在 1 个月以内（含 1 个月）的，其股息红利所得全额计入应纳税所得额；持股期限在 1 个月以上至 1 年（含 1 年）的，暂减按 50% 计入应纳税所得额；持股期限超过 1 年的，暂免征收个人所得税。对基金持有的上市公司限售股，解禁后取得的股息、红利收入，按照上述规定计算纳税，持股时间自解禁日起计算；解禁前取得的股息、红利收入继续暂减按 50% 计入应纳税所得额。上述所得统一适用 20% 的税率计征个人所得税。

5、基金卖出股票按 0.1% 的税率缴纳股票交易印花税，买入股票不征收股票交易印花税。

6、基金分别按实际缴纳的增值税额的 7%、3%、2% 缴纳城市维护建设税、教育费附加和地方教育费附加。

7、基金作为流通股股东在股权分置改革过程中收到由非流通股股东支付的股份、现金等对价暂免征收印花税、企业所得税和个人所得税。

7.4.7 重要财务报表项目的说明

7.4.7.1 银行存款

单位：人民币元

项目	本期末 2022 年 12 月 31 日
活期存款	1,681,855.03
等于：本金	1,681,366.03
加：应计利息	489.00
减：坏账准备	—
定期存款	—
等于：本金	—

加：应计利息	
减：坏账准备	
其中：存款期限 1 个月以内	
存款期限 1-3 个月	
存款期限 3 个月以上	
其他存款	
等于：本金	
加：应计利息	
减：坏账准备	
合计	1,681,855.03

7.4.7.2 交易性金融资产

单位：人民币元

项目	本期末 2022 年 12 月 31 日				
	成本	应计利息	公允价值	公允价值变动	
股票	147,456,233.75	-	149,544,151.94	2,087,918.19	
贵金属投资-金交所 黄金合约	-	-	-	-	
债券	交易所市场	8,089,022.93	164,101.48	8,243,293.48	-9,830.93
	银行间市场	-	-	-	-
	合计	8,089,022.93	164,101.48	8,243,293.48	-9,830.93
资产支持证券	-	-	-	-	
基金	-	-	-	-	
其他	0.00	0.00	0.00	0.00	
合计	155,545,256.68	164,101.48	157,787,445.42	2,078,087.26	

7.4.7.3 衍生金融资产/负债

本报告期末本基金未持有衍生金融资产/负债。

7.4.7.4 买入返售金融资产

7.4.7.4.1 各项买入返售金融资产期末余额

本报告期末本基金未持有买入返售金融资产。

7.4.7.4.2 期末买断式逆回购交易中取得的债券

本报告期末本基金未持有通过买断式逆回购交易中取得的债券。

7.4.7.5 其他资产

本报告期末本基金未持有其他资产。

7.4.7.6 其他负债

单位：人民币元

项目	本期末
----	-----

	2022 年 12 月 31 日
应付券商交易单元保证金	-
应付赎回费	247.80
应付证券出借违约金	-
应付交易费用	1,214,316.92
其中：交易所市场	1,214,316.92
银行间市场	-
应付利息	-
预提费用	155,000.00
合计	1,369,564.72

注：预提费用为按日计提的审计费和信息披露费。

7.4.7.7 实收基金

金额单位：人民币元

东方汽车产业趋势混合 A

项目	本期 2022 年 2 月 9 日（基金合同生效日）至 2022 年 12 月 31 日	
	基金份额（份）	账面金额
基金合同生效日	159,376,618.90	159,376,618.90
本期申购	80,171,318.74	80,171,318.74
本期赎回（以“-”号填列）	-139,505,420.24	-139,505,420.24
基金拆分/份额折算前	-	-
基金拆分/份额折算调整	-	-
本期申购	-	-
本期赎回（以“-”号填列）	-	-
本期末	100,042,517.40	100,042,517.40

东方汽车产业趋势混合 C

项目	本期 2022 年 2 月 9 日（基金合同生效日）至 2022 年 12 月 31 日	
	基金份额（份）	账面金额
基金合同生效日	98,739,117.92	98,739,117.92
本期申购	268,437,648.30	268,437,648.30
本期赎回（以“-”号填列）	-275,115,599.45	-275,115,599.45
基金拆分/份额折算前	-	-
基金拆分/份额折算调整	-	-
本期申购	-	-
本期赎回（以“-”号填列）	-	-
本期末	92,061,166.77	92,061,166.77

注：本期申购包含基金转换入份额；本期赎回包含基金转换出份额。

7.4.7.8 未分配利润

单位：人民币元

东方汽车产业趋势混合 A

项目	已实现部分	未实现部分	未分配利润合计
基金合同生效日	-	-	-
本期利润	-26,645,741.12	12,539,190.26	-14,106,550.86
本期基金份额交易产生的变动数	6,995,805.84	-10,565,964.29	-3,570,158.45
其中：基金申购款	-7,359,655.61	6,731,280.77	-628,374.84
基金赎回款	14,355,461.45	-17,297,245.06	-2,941,783.61
本期已分配利润	-	-	-
本期末	-19,649,935.28	1,973,225.97	-17,676,709.31

东方汽车产业趋势混合 C

项目	已实现部分	未实现部分	未分配利润合计
基金合同生效日	-	-	-
本期利润	-17,957,007.96	-10,461,103.00	-28,418,110.96
本期基金份额交易产生的变动数	-458,669.72	12,278,384.56	11,819,714.84
其中：基金申购款	-28,799,831.24	23,107,749.78	-5,692,081.46
基金赎回款	28,341,161.52	-10,829,365.22	17,511,796.30
本期已分配利润	-	-	-
本期末	-18,415,677.68	1,817,281.56	-16,598,396.12

7.4.7.9 存款利息收入

单位：人民币元

项目	本期
	2022年2月9日（基金合同生效日）至2022年12月31日
活期存款利息收入	88,173.59
定期存款利息收入	-
其他存款利息收入	-
结算备付金利息收入	19,990.75
其他	1,656.24
合计	109,820.58

注：其他为结算保证金、风控资金利息收入。

7.4.7.10 股票投资收益

7.4.7.10.1 股票投资收益项目构成

单位：人民币元

项目	本期
	2022年2月9日（基金合同生效日）至2022年12月31日
股票投资收益——买卖股票差价收入	-43,810,636.55
股票投资收益——赎回差价收入	-
股票投资收益——申购差价收入	-
股票投资收益——证券出借差价收入	-
合计	-43,810,636.55

7.4.7.10.2 股票投资收益——买卖股票差价收入

单位：人民币元

项目	本期
	2022年2月9日（基金合同生效日）至2022年12月31日
卖出股票成交总额	1,568,641,451.49
减：卖出股票成本总额	1,607,493,971.75
减：交易费用	4,958,116.29
买卖股票差价收入	-43,810,636.55

7.4.7.11 债券投资收益

7.4.7.11.1 债券投资收益项目构成

单位：人民币元

项目	本期
	2022年2月9日（基金合同生效日）至2022年12月31日
债券投资收益——利息收入	163,831.90
债券投资收益——买卖债券（债转股及债券到期兑付）差价收入	216,700.77
债券投资收益——赎回差价收入	-
债券投资收益——申购差价收入	-
合计	380,532.67

7.4.7.11.2 债券投资收益——买卖债券差价收入

单位：人民币元

项目	本期
	2022年2月9日（基金合同生效日）至2022年12月31日
卖出债券（债转股及债券到期兑付）成交总额	14,704,726.12
减：卖出债券（债转股及债券到期兑付）成本总额	14,335,041.07
减：应计利息总额	152,958.42
减：交易费用	25.86
买卖债券差价收入	216,700.77

7.4.7.12 资产支持证券投资收益

本报告期本基金无资产支持证券投资收益。

7.4.7.13 贵金属投资收益

本报告期本基金无贵金属投资收益。

7.4.7.14 衍生工具收益

本报告期本基金无衍生工具收益。

7.4.7.15 股利收益

单位：人民币元

项目	本期
	2022 年 2 月 9 日（基金合同生效日）至 2022 年 12 月 31 日
股票投资产生的股利收益	819,972.37
其中：证券出借权益补偿收入	-
基金投资产生的股利收益	-
合计	819,972.37

7.4.7.16 公允价值变动收益

单位：人民币元

项目名称	本期
	2022 年 2 月 9 日（基金合同生效日）至 2022 年 12 月 31 日
1. 交易性金融资产	2,078,087.26
股票投资	2,087,918.19
债券投资	-9,830.93
资产支持证券投资	-
基金投资	-
贵金属投资	-
其他	-
2. 衍生工具	-
权证投资	-
3. 其他	-
减：应税金融商品公允价值变动产生的预估增值税	-
合计	2,078,087.26

7.4.7.17 其他收入

单位：人民币元

项目	本期
	2022 年 2 月 9 日（基金合同生效日）至 2022 年 12 月 31 日
基金赎回费收入	1,239,229.72
基金转换费收入	25,430.89
合计	1,264,660.61

7.4.7.18 信用减值损失

本报告期本基金无信用减值损失。

7.4.7.19 其他费用

单位：人民币元

项目	本期
	2022 年 2 月 9 日（基金合同生效日）至 2022 年 12 月 31 日

审计费用	55,000.00
信息披露费	100,000.00
证券出借违约金	-
银行费用	19,112.03
其他费用	400.00
合计	174,512.03

注：其他费用为证券账户开户费。

7.4.8 或有事项、资产负债表日后事项的说明

7.4.8.1 或有事项

本基金本报告期末不存在需要说明的或有事项。

7.4.8.2 资产负债表日后事项

截至本基金报告报出日，本基金不存在需要说明的资产负债表日后事项。

7.4.9 关联方关系

关联方名称	与本基金的关系
东方基金管理股份有限公司	本基金管理人、注册登记机构、直销机构
中国农业银行股份有限公司	本基金托管人、销售机构
东北证券股份有限公司	本基金管理人股东、销售机构
渤海国际信托股份有限公司	本基金管理人股东
河北国控资本管理有限公司	本基金管理人股东
天津汇远长行企业管理咨询中心（有限合伙）	本基金管理人股东
天津汇智长行企业管理咨询中心（有限合伙）	本基金管理人股东
天津汇聚长行企业管理咨询中心（有限合伙）	本基金管理人股东
东方汇智资产管理有限公司	本基金管理人下属子公司

7.4.10 本报告期及上年度可比期间的关联方交易

下述关联交易均在正常业务范围内按一般商业条款订立。

7.4.10.1 通过关联方交易单元进行的交易

7.4.10.1.1 股票交易

本基金本报告期末通过关联方交易单元进行股票交易。

7.4.10.1.2 债券交易

本基金本报告期末通过关联方交易单元进行债券交易。

7.4.10.1.3 债券回购交易

本报告期本基金未通过关联方交易单元进行债券回购交易。

7.4.10.1.4 权证交易

本基金本报告期末通过关联方交易单元进行权证交易。

7.4.10.1.5 应支付关联方的佣金

本基金本报告期末未发生与关联方的佣金费用，期末无应支付关联方的佣金。

7.4.10.2 关联方报酬

7.4.10.2.1 基金管理费

单位：人民币元

项目	本期
	2022年2月9日（基金合同生效日）至2022年12月31日
当期发生的基金应支付的管理费	2,504,173.06
其中：支付销售机构的客户维护费	1,094,930.99

注：①计提标准：本基金的管理费每日按前一日基金资产净值的1.50%年费率计提。管理费的计算方法如下：

$$H = E \times 1.50\% \div \text{当年天数}$$

H 为每日应计提的基金管理费

E 为前一日的基金资产净值

②计提方式与支付方式：基金管理费每日计算，逐日累计至每月月末，按月支付，由基金管理人向基金托管人发送基金管理费划款指令，基金托管人复核后于次月前5个工作日内从基金财产中一次性支付给基金管理人。若遇法定节假日、公休假等，支付日期顺延。

7.4.10.2.2 基金托管费

单位：人民币元

项目	本期
	2022年2月9日（基金合同生效日）至2022年12月31日
当期发生的基金应支付的托管费	333,889.74

注：①计提标准：本基金的托管费按前一日基金资产净值的0.20%的年费率计提。

托管费的计算方法如下：

$$H = E \times 0.20\% \div \text{当年天数}$$

H 为每日应支付的基金托管费

E 为前一日的基金资产净值

②计提方式与支付方式：基金托管费每日计算，逐日累计至每月月末，按月支付，由基金管理人向基金托管人发送基金托管费划款指令，基金托管人复核后于次月前五个工作日内从基金财产中一次性支取。若遇法定节假日、公休日等，支付日期顺延。

7.4.10.2.3 销售服务费

单位：人民币元

获得销售服务费的各关联方名称	本期 2022 年 2 月 9 日（基金合同生效日）至 2022 年 12 月 31 日		
	当期发生的基金应支付的销售服务费		
	东方汽车产业趋势混合 A	东方汽车产业趋势混合 C	合计
东方基金管理股份有限公司	-	40,426.55	40,426.55
中国农业银行股份有限公司	-	12,048.56	12,048.56
合计	-	52,475.11	52,475.11

注：①本基金仅对 C 类基金份额收取销售服务费，C 类基金份额的销售服务费每日按前一日东方汽车产业趋势 C 类基金资产净值的 0.50% 年费率计提。计算方法如下：

$$H = E \times 0.50\% \div \text{当年天数}$$

H 为 C 类基金份额每日应计提的销售服务费

E 为 C 类基金份额前一日基金资产净值

②计提方式与支付方式：C 类基金份额销售服务费每日计提，逐日累计至每月月末，按月支付。经基金管理人与基金托管人双方核对无误后，基金托管人按照与基金管理人协商一致的方式于次月前五个工作日内从基金财产中一次性支付给登记机构，登记机构收到后按相关合同规定支付给销售机构。若遇法定节假日、公休日等，支付日期顺延。

7.4.10.3 与关联方进行银行间同业市场的债券(含回购)交易

本报告期本基金均未与关联方进行银行间同业市场的债券(含回购)交易。

7.4.10.4 报告期内转融通证券出借业务发生重大关联交易事项的说明

7.4.10.4.1 与关联方通过约定申报方式进行的适用固定期限费率的证券出借业务的情况

本基金本报告期末与关联方通过约定申报方式进行适用固定期限费率的证券出借业务。

7.4.10.4.2 与关联方通过约定申报方式进行的适用市场化期限费率的证券出借业务的情况

本基金本报告期末与关联方通过约定申报方式进行适用市场化期限费率的证券出借业务。

7.4.10.5 各关联方投资本基金的情况

7.4.10.5.1 报告期内基金管理人运用固有资金投资本基金的情况

本报告期基金管理人未运用固有资金投资本基金。

7.4.10.5.2 报告期末除基金管理人之外的其他关联方投资本基金的情况

本报告期末除基金管理人之外的其他关联方均未投资本基金。

7.4.10.6 由关联方保管的银行存款余额及当期产生的利息收入

单位：人民币元

关联方名称	本期	
	2022年2月9日（基金合同生效日）至2022年12月31日	
	期末余额	当期利息收入
中国农业银行股份有限公司	1,681,855.03	88,173.59

7.4.10.7 本基金在承销期内参与关联方承销证券的情况

本基金本报告期末未在承销期内参与关联方承销的证券。

7.4.11 利润分配情况

根据本基金基金合同的相关规定，结合本基金实际运作情况，本基金本报告期末未进行利润分配。

7.4.12 期末(2022年12月31日)本基金持有的流通受限证券

7.4.12.1 因认购新发/增发证券而于期末持有的流通受限证券

金额单位：人民币元

7.4.12.1.1 受限证券类别：股票										
证券代码	证券名称	成功认购日	受限期	流通受限类型	认购价格	期末估值单价	数量（单位：股）	期末成本总额	期末估值总额	备注
301095	广立微	2022年7月28日	6个月	新股流通受限	58.00	86.40	148	8,584.00	12,787.20	-
301115	建科股份	2022年8月23日	6个月	新股流通受限	42.05	24.03	250	10,512.50	6,007.50	-
301152	天力锂能	2022年8月19日	6个月	新股流通受限	57.00	46.64	178	10,146.00	8,301.92	-
301171	易点天下	2022年8月10日	6个月	新股流通受限	18.18	17.72	279	5,072.22	4,943.88	-
301195	北路智控	2022年7月25日	6个月	新股流通受限	71.17	72.97	110	7,828.70	8,026.70	-
301197	工大科雅	2022年7月29日	6个月	新股流通受限	25.50	20.07	258	6,579.00	5,178.06	-

301223	中荣股份	2022年10月13日	6个月	新股流通受限	26.28	18.17	275	7,227.00	4,996.75	-
301227	森鹰窗业	2022年9月16日	6个月	新股流通受限	38.25	29.48	209	7,994.25	6,161.32	-
301231	荣信文化	2022年8月31日	6个月	新股流通受限	25.49	20.39	275	7,009.75	5,607.25	-
301239	普瑞眼科	2022年6月22日	6个月	新股流通受限	33.65	69.58	278	9,354.70	19,343.24	-
301265	华新环保	2022年12月8日	6个月	新股流通受限	13.28	11.60	370	4,913.60	4,292.00	-
301269	华大九天	2022年7月21日	6个月	新股流通受限	32.69	87.88	184	6,014.96	16,169.92	-
301273	瑞晨环保	2022年10月11日	6个月	新股流通受限	37.89	37.85	189	7,161.21	7,153.65	-
301276	嘉曼服饰	2022年9月1日	6个月	新股流通受限	40.66	22.61	197	8,010.02	4,454.17	-
301280	珠城科技	2022年12月19日	6个月	新股流通受限	67.40	45.76	134	9,031.60	6,131.84	-
301282	金禄电子	2022年8月18日	6个月	新股流通受限	30.38	25.24	237	7,200.06	5,981.88	-
301296	新巨丰	2022年8月26日	6个月	新股流通受限	18.19	14.94	512	9,313.28	7,649.28	-
301306	西测测试	2022年7月19日	6个月	新股流通受限	43.23	42.17	138	5,965.74	5,819.46	-
301308	江波龙	2022年7月27日	6个月	新股流通受限	55.67	56.69	170	9,463.90	9,637.30	-
301309	万得凯	2022年9月8日	6个月	新股流通受限	39.00	24.46	126	4,914.00	3,081.96	-
301316	慧博云通	2022年9月29日	6个月	新股流通受限	7.60	17.67	359	2,728.40	6,343.53	-

		日									
301318	维海德	2022年 8月3日	6个月	新股流 通受限	64.68	41.73	108	6,985.44	4,506.84		-
301319	唯特偶	2022年 9月22日	6个月	新股流 通受限	47.75	53.38	80	3,820.00	4,270.40		-
301327	华宝新能	2022年 9月8日	6个月	新股流 通受限	237.50	176.98	97	23,037.50	17,167.06		-
301338	凯格精机	2022年 8月8日	6个月	新股流 通受限	46.33	49.08	159	7,366.47	7,803.72		-
301339	通行宝	2022年 9月2日	6个月	新股流 通受限	18.78	15.58	413	7,756.14	6,434.54		-
301363	美好医疗	2022年 9月28日	6个月	新股流 通受限	30.66	38.22	190	5,825.40	7,261.80		-
301367	怡和嘉业	2022年 10月21日	6个月	新股流 通受限	119.88	202.63	47	5,634.36	9,523.61		-
301379	天山电子	2022年 10月19日	6个月	新股流 通受限	31.51	24.64	272	8,570.72	6,702.08		-
301389	隆扬电子	2022年 10月18日	6个月	新股流 通受限	22.50	17.20	341	7,672.50	5,865.20		-
688184	帕瓦股份	2022年 9月9日	6个月	新股流 通受限	51.88	33.80	1,652	85,705.76	55,837.60		-
688231	隆达股份	2022年 7月13日	6个月	新股流 通受限	39.08	35.05	2,176	85,038.08	76,268.80		-
688275	万润新能	2022年 9月21日	6个月	新股流 通受限	299.88	169.16	339	101,659.32	57,345.24		-
688351	微电生理	2022年 8月23日	6个月	新股流 通受限	16.51	24.78	4,971	82,071.21	123,181.38		-

7.4.12.2 期末持有的暂时停牌等流通受限股票

本报告期末本基金未持有因暂时停牌而于期末流通受限的股票。

7.4.12.3 期末债券正回购交易中作为抵押的债券

7.4.12.3.1 银行间市场债券正回购

截至本报告期末 2022 年 12 月 31 日止,本基金未持有在银行间市场正回购交易中作为抵押的债券。

7.4.12.3.2 交易所市场债券正回购

截至本报告期末 2022 年 12 月 31 日止,基金从事证券交易所债券正回购交易形成的卖出回购证券款余额 2,001,506.60 元,于 2023 年 1 月 3 日到期。该类交易要求本基金在回购期内持有的证券交易所交易的债券和在新质押式回购下转入质押库的债券,按证券交易所规定的比例折算为标准券后,不低于债券回购交易的余额。

7.4.12.4 期末参与转融通证券出借业务的证券

本基金本报告期末未持有参与转融通证券出借业务的证券。

7.4.13 金融工具风险及管理

7.4.13.1 风险管理政策和组织架构

本基金投资风险主要包括:信用风险、流动性风险、市场风险和操作风险及其他不可抗拒的风险。其中在日常经营活动中涉及的财务风险主要包括信用风险、流动性风险及市场风险。

对于上述风险本基金管理人建立了系统化、流程化和数量化的风险管理体系,确保投资组合在获取较高收益的同时承受尽可能低的风险,从而实现本基金的投资目标。本基金设立了由投资决策委员会、风险控制委员会、风险管理部、合规法务部和监察稽核部组成的风险管理组织体系,该体系通过分工合作的制度对风险进行管理控制。本基金通过事前的风险识别,事中的风险测量和处理以及事后的风险评估和调整风险实行全程风险控制。

7.4.13.2 信用风险

信用风险是指基金在交易过程发生交收违约,或者基金所投资的债券发行人出现违约、拒绝支付到期本息,导致基金资产损失和收益变化的风险。本基金投资于具有良好信用等级的证券,并在法律法规规定和本基金基金合同约定的基础上,进一步进行分散化投资管理。

除通过上述措施控制相应信用风险外,本基金在交易所进行交易均与中国证券登记结算有限责任公司完成证券交收和款项清算,发生违约风险的可能性很低;本基金也可在银行间同业市场进行交易,在交易前均会对交易对手进行信用评估,以控制相应的信用风险。

7.4.13.2.1 按短期信用评级列示的债券投资

单位:人民币元

短期信用评级	本期末 2022 年 12 月 31 日
--------	-------------------------

A-1	0.00
A-1 以下	0.00
未评级	0.00
合计	0.00

注：以上按短期信用评级的债券投资中仅包含短期融资券及超短期融资券。

7.4.13.2.2 按短期信用评级列示的资产支持证券投资

单位：人民币元

短期信用评级	本期末 2022 年 12 月 31 日
A-1	0.00
A-1 以下	0.00
未评级	0.00
合计	0.00

7.4.13.2.3 按短期信用评级列示的同业存单投资

单位：人民币元

短期信用评级	本期末 2022 年 12 月 31 日
A-1	0.00
A-1 以下	0.00
未评级	0.00
合计	0.00

7.4.13.2.4 按长期信用评级列示的债券投资

单位：人民币元

长期信用评级	本期末 2022 年 12 月 31 日
AAA	0.00
AAA 以下	0.00
未评级	0.00
合计	0.00

注：以上按长期信用评级的债券投资中不包含国债、政策性金融债、央行票据、短期融资券、超短期融资券及同业存单等。

7.4.13.2.5 按长期信用评级列示的资产支持证券投资

单位：人民币元

长期信用评级	本期末 2022 年 12 月 31 日
AAA	0.00
AAA 以下	0.00
未评级	0.00
合计	0.00

7.4.13.2.6 按长期信用评级列示的同业存单投资

单位：人民币元

长期信用评级	本期末 2022 年 12 月 31 日
AAA	0.00
AAA 以下	0.00
未评级	0.00
合计	0.00

注：上述同业存单按主体评级列示。

7.4.13.3 流动性风险

所谓流动性风险指基金投资组合的证券会因为各种原因使交易的执行难度提高，买入成本或变现成本增加。本基金的流动性风险主要来自两个方面，一是基金份额持有人可随时要求赎回其持有的基金份额，二是基金投资品种所处的交易市场不活跃而造成变现困难。

本基金保持不低于基金资产净值百分之五的现金或者到期日在一年以内的政府债券，以备支付基金份额持有人的赎回款项。本基金所持大部分证券在证券交易所上市，其余亦可在银行间同业市场交易，除在本报告（期末本基金持有的流通受限证券）中列示的部分基金资产流通暂时受限制不能自由转让的情况外，本报告期末本基金的其余资产均能及时变现。此外，本基金亦可通过卖出回购金融资产方式借入短期资金应对流动性需求。

本基金管理人在流动性风险管理方面，每日预测本基金流动性需求并计算最优预留现金值，预留一部分现金以应付赎回的压力；通过分析每个资产类别以及每只证券的流动性风险，合理配置基金资产，并且严格跟踪和监控投资集中度，定期或不定期对基金投资组合流动性风险进行考察。

7.4.13.3.1 报告期内本基金组合资产的流动性风险分析

报告期内，本基金坚持组合管理、分散投资的基本原则，严格按照法律法规的有关规定和基金合同约定的投资范围与比例限制实施投资管理，保持组合必要的流动性和可变现能力，未发生流动性风险。

7.4.13.4 市场风险

市场风险是指证券市场中各种证券的公允价值或未来现金流量因所处市场各类价格因素的变动而发生波动，导致基金收益的不确定性。包括利率风险、外汇风险和其他价格风险。

7.4.13.4.1 利率风险

利率风险指的是由于市场利率变动导致金融工具的公允价值或现金流量发生波动，由此带来基金收益的不确定性。利率敏感性金融工具面临因市场利率上升而导致公允价值下降的风险；市

场利率的变化还将带来票息的再投资风险，对基金的收益造成影响。

本基金管理人在利率风险管理方面，定期监控本基金面临的利率风险敞口，并通过调整基金投资组合的久期等方法对上述利率风险进行管理。

本基金持有的大部分金融资产和负债不计息，持有的利率敏感性资产主要为银行存款及债券投资等。

7.4.13.4.1.1 利率风险敞口

单位：人民币元

本期末 2022 年 12 月 31 日	1 年以内	1-5 年	5 年以上	不计息	合计
资产					
银行存款	1,681,855.03	-	-	-	1,681,855.03
结算备付金	2,065,091.47	-	-	-	2,065,091.47
存出保证金	132,903.46	-	-	-	132,903.46
交易性金融资产-股票投资	-	-	-	149,544,151.94	149,544,151.94
交易性金融资产-债券投资	8,243,293.48	-	-	-	8,243,293.48
交易性金融资产-资产支持证券投资	-	-	-	-	-
衍生金融资产	-	-	-	-	-
买入返售金融资产	-	-	-	-	-
应收清算款	-	-	-	4,483,876.11	4,483,876.11
应收股利	-	-	-	-	-
应收申购款	-	-	-	129,165.20	129,165.20
递延所得税资产	-	-	-	-	-
其他资产	-	-	-	-	-
资产总计	12,123,143.44	-	-	154,157,193.25	166,280,336.69
负债					
短期借款	-	-	-	-	-
交易性金融负债	-	-	-	-	-
衍生金融负债	-	-	-	-	-
卖出回购金融资产款	2,001,506.60	-	-	-	2,001,506.60
应付清算款	-	-	-	4,144,283.71	4,144,283.71
应付赎回款	-	-	-	663,418.55	663,418.55
应付管理人报酬	-	-	-	210,762.79	210,762.79
应付托管费	-	-	-	28,101.70	28,101.70
应付销售服务费	-	-	-	34,119.88	34,119.88
应付投资顾问费	-	-	-	-	-
应交税费	-	-	-	-	-
应付利润	-	-	-	-	-
递延所得税负债	-	-	-	-	-

其他负债	-	-	-	1,369,564.72	1,369,564.72
负债总计	2,001,506.60	-	-	6,450,251.35	8,451,757.95
利率敏感度缺口	10,121,636.84	-	-	-147,706,941.90	157,828,578.74

注：表中所示为本基金资产及负债的账面价值，并按照合约规定的利率重新定价日或到期日孰早者予以分类。

7.4.13.4.1.2 利率风险的敏感性分析

假设	假设其他变量不变，仅利率发生合理、可能的变动，考察为交易而持有的债券公允价值变动对基金利润总额和净值产生的影响	
	相关风险变量的变动	对资产负债表日基金资产净值的影响金额（单位：人民币元）
		本期末（2022年12月31日）
分析	市场利率上调 0.25%	-733.65
	市场利率下调 0.25%	733.65

7.4.13.4.2 外汇风险

外汇风险是指金融工具的公允价值或未来现金流量因外汇汇率变动而发生波动的风险。本基金可投资于内地与香港股票市场交易互联互通机制允许买卖的香港证券市场股票，因此存在相应的外汇风险。本基金的基金管理人每日对本基金的外汇头寸进行监控。

7.4.13.4.2.1 外汇风险敞口

单位：人民币元

项目	本期末 2022年12月31日			
	美元 折合人民币 元	港币 折合人民币元	其他币种 折合人民币元	合计
以外币计价的资产				
交易性金融资产	-	2,962,931.93	-	2,962,931.93
资产合计	-	2,962,931.93	-	2,962,931.93
以外币计价的负债				
负债合计	-	-	-	-
资产负债表外汇 风险敞口净额	-	2,962,931.93	-	2,962,931.93

7.4.13.4.2.2 外汇风险的敏感性分析

假设	除汇率以外的其他市场变量保持不变	
	相关风险变量的变动	对资产负债表日基金资产净值的影响金额（单位：人民币元）
		本期末（2022年12月31日）
分析	所有外币相对人民币升值 5%	148,146.60
	所有外币相对人民币贬值 5%	-148,146.60

7.4.13.4.3 其他价格风险

本基金所面临的其他价格风险主要是市场价格风险。市场价格风险是指基金所持金融工具的公允价值或未来现金流量因除市场利率和外汇汇率以外的市场价格因素变动而发生波动的风险。

本基金按照基金合同的约定和法律法规的规定进行投资，所面临的最大市场价格风险由持有的金融工具的公允价值决定。本基金通过投资组合的分散化降低市场价格风险，并且本基金管理人每日对本基金所持有的证券价格实施监控。

7.4.13.4.3.1 其他价格风险敞口

金额单位：人民币元

项目	本期末 2022年12月31日	
	公允价值	占基金资产净值比例（%）
交易性金融资产—股票投资	149,544,151.94	94.75
交易性金融资产—基金投资	-	-
交易性金融资产—债券投资	8,243,293.48	5.22
交易性金融资产—贵金属投资	-	-
衍生金融资产—权证投资	-	-
其他	-	-
合计	157,787,445.42	99.97

7.4.13.4.3.2 其他价格风险的敏感性分析

假设	根据期末时点本基金股票资产组合相对于沪深 300 指数的 Beta 系数计算基金资产变动
	Beta 系数以市场过去 100 个交易日的数据建立回归模型计算得到，对于新股或者股票交易不足 100 个交易日的股票，默认其波动与市场同步

	假定沪深 300 指数变动 5%，其他市场变量均不发生变化，计算本基金资产净值变动	
	相关风险变量的变动	对资产负债表日基金资产净值的影响金额（单位：人民币元）
		本期末（2022 年 12 月 31 日）
分析	沪深 300 指数上涨 5%	5,885,664.93
	沪深 300 指数下跌 5%	-5,885,664.93

7.4.14 公允价值

7.4.14.1 金融工具公允价值计量的方法

公允价值计量结果所属的层次，由对公允价值计量整体而言具有重要意义的输入值所属的最低层次决定：

第一层次：相同资产或负债在活跃市场上未经调整的报价；

第二层次：除第一层次输入值外相关资产或负债直接或间接可观察的输入值；

第三层次：相关资产或负债的不可观察输入值。

7.4.14.2 持续的以公允价值计量的金融工具

7.4.14.2.1 各层次金融工具的公允价值

单位：人民币元

公允价值计量结果所属的层次	本期末 2022 年 12 月 31 日
第一层次	149,003,914.86
第二层次	8,243,293.48
第三层次	540,237.08
合计	157,787,445.42

7.4.14.2.2 公允价值所属层次间的重大变动

本基金以导致各层次之间转换的事项发生日为确认各层次之间转换的时点。

对于证券交易所上市的证券，若出现重大事项停牌、交易不活跃（包括涨跌停时的交易不活跃）、或属于非公开发行等情况，本基金不会于停牌日至交易恢复活跃日期间、交易不活跃期间及限售期间将相关证券的公允价值列入第一层次；并根据估值调整中采用的不可观察输入

值对于公允价值的影响程度，确定相关证券的公允价值应属第二层次还是第三层次。

7.4.14.2.3 第三层次公允价值余额及变动情况

7.4.14.2.3.1 第三层次公允价值余额及变动情况

项目	本期 2022年2月9日（基金合同生效日）至2022年12月31日		
	交易性金融资产		合计
	债券投资	股票投资	
期初余额	-	-	-
当期购买	-	-	-
当期出售/结算	-	-	-
转入第三层次	-	857,955.09	857,955.09
转出第三层次	-	305,868.73	305,868.73
当期利得或损失总额	-	-11,849.28	-11,849.28
其中：计入损益的利得或损失	-	-11,849.28	-11,849.28
计入其他综合收益的利得或损失	-	-	-
期末余额	-	540,237.08	540,237.08
期末仍持有的第三层次金融资产计入本期损益的未实现利得或损失的变动——公允价值变动损益	-	-45,930.71	-45,930.71

7.4.14.2.3.2 使用重要不可观察输入值的第三层次公允价值计量的情况

单位：人民币元

项目	本期末公允价值	采用的估值技术	不可观察输入值		
			名称	范围/加权平均值	与公允价值之间的关系
锁定期股票	540,237.08	平均价格亚式期权模型	预期年化波动率	21.11%-73.29%	负相关

7.4.14.3 非持续的以公允价值计量的金融工具的说明

于本报告期末，本基金未持有非持续的以公允价值计量的金融资产。

7.4.14.4 不以公允价值计量的金融工具的相关说明

不以公允价值计量的金融资产和负债主要包括应收款项和其他金融负债，其账面价值与公允价值相差很小。

7.4.15 有助于理解和分析会计报表需要说明的其他事项

截止本年度报告报出日，本基金无需要披露的有助于理解和分析会计报表需要说明的其他事项。

§ 8 投资组合报告

8.1 期末基金资产组合情况

金额单位：人民币元

序号	项目	金额	占基金总资产的比例 (%)
1	权益投资	149,544,151.94	89.93
	其中：股票	149,544,151.94	89.93
2	基金投资	-	-
3	固定收益投资	8,243,293.48	4.96
	其中：债券	8,243,293.48	4.96
	资产支持证券	-	-
4	贵金属投资	-	-
5	金融衍生品投资	-	-
6	买入返售金融资产	-	-
	其中：买断式回购的买入返售金融资产	-	-
7	银行存款和结算备付金合计	3,746,946.50	2.25
8	其他各项资产	4,745,944.77	2.85
9	合计	166,280,336.69	100.00

8.2 报告期末按行业分类的股票投资组合

8.2.1 报告期末按行业分类的境内股票投资组合

金额单位：人民币元

代码	行业类别	公允价值（元）	占基金资产净值比例 (%)
A	农、林、牧、渔业	-	-
B	采矿业	-	-
C	制造业	133,820,955.25	84.79
D	电力、热力、燃气及水生产和供应业	-	-
E	建筑业	-	-
F	批发和零售业	4,694,133.00	2.97
G	交通运输、仓储和邮政业	-	-
H	住宿和餐饮业	-	-
I	信息传输、软件和信息技术服务业	70,768.93	0.04

J	金融业	82,553.38	0.05
K	房地产业	-	-
L	租赁和商务服务业	-	-
M	科学研究和技术服务业	7,887,858.96	5.00
N	水利、环境和公共设施管理业	-	-
O	居民服务、修理和其他服务业	-	-
P	教育	-	-
Q	卫生和社会工作	19,343.24	0.01
R	文化、体育和娱乐业	5,607.25	0.00
S	综合	-	-
	合计	146,581,220.01	92.87

8.2.2 报告期末按行业分类的港股通投资股票投资组合

行业类别	公允价值（人民币）	占基金资产净值比例（%）
A 基础材料	-	-
B 消费者非必需品	1,967,650.50	1.25
C 消费者常用品	-	-
D 能源	-	-
E 金融	-	-
F 医疗保健	-	-
G 工业	-	-
H 信息技术	995,281.43	0.63
I 电信服务	-	-
J 公用事业	-	-
K 房地产	-	-
合计	2,962,931.93	1.88

8.3 期末按公允价值占基金资产净值比例大小排序的所有股票投资明细

金额单位：人民币元

序号	股票代码	股票名称	数量（股）	公允价值（元）	占基金资产净值比例（%）
1	000951	中国重汽	628,300	9,323,972.00	5.91
2	603596	伯特利	104,657	8,351,628.60	5.29
3	300910	瑞丰新材	65,700	8,101,467.00	5.13
4	002984	森麒麟	256,047	7,883,687.13	5.00
5	601965	中国汽研	406,400	7,876,032.00	4.99
6	603032	德新科技	89,100	7,819,416.00	4.95
7	688059	华锐精密	48,057	7,737,177.00	4.90
8	688680	海优新材	33,651	6,235,530.30	3.95
9	300438	鹏辉能源	79,500	6,200,205.00	3.93
10	002850	科达利	51,900	6,166,239.00	3.91
11	688533	上声电子	105,145	6,035,323.00	3.82
12	002254	泰和新材	275,600	5,845,476.00	3.70
13	603297	永新光学	70,021	5,812,443.21	3.68
14	301099	雅创电子	68,100	4,694,133.00	2.97

15	688700	东威科技	32,470	4,648,080.50	2.95
16	688308	欧科亿	61,093	4,612,521.50	2.92
17	603197	保隆科技	96,100	4,545,530.00	2.88
18	300648	星云股份	118,300	4,379,466.00	2.77
19	603416	信捷电气	96,400	4,368,848.00	2.77
20	603786	科博达	53,800	3,541,654.00	2.24
21	688386	泛亚微透	62,277	3,453,259.65	2.19
22	300360	炬华科技	236,600	3,442,530.00	2.18
23	002965	祥鑫科技	58,100	3,382,001.00	2.14
24	002992	宝明科技	57,300	3,180,150.00	2.01
25	603997	继峰股份	168,900	2,580,792.00	1.64
26	603606	东方电缆	23,300	1,580,439.00	1.00
27	603305	旭升集团	48,200	1,553,968.00	0.98
28	300351	永贵电器	97,200	1,503,684.00	0.95
29	02015	理想汽车-W	14,600	1,001,605.79	0.63
30	02382	舜宇光学科技	12,000	995,281.43	0.63
31	09868	小鹏汽车-W	28,200	966,044.71	0.61
32	000887	中鼎股份	60,700	878,329.00	0.56
33	300068	南都电源	6,800	144,840.00	0.09
34	688351	微电生理	4,971	123,181.38	0.08
35	601136	首创证券	4,739	82,553.38	0.05
36	688231	隆达股份	2,176	76,268.80	0.05
37	001301	尚太科技	1,164	68,722.56	0.04
38	688275	万润新能	339	57,345.24	0.04
39	688184	帕瓦股份	1,652	55,837.60	0.04
40	301239	普瑞眼科	278	19,343.24	0.01
41	301327	华宝新能	97	17,167.06	0.01
42	301269	华大九天	184	16,169.92	0.01
43	301095	广立微	148	12,787.20	0.01
44	301302	华如科技	170	10,885.10	0.01
45	301308	江波龙	170	9,637.30	0.01
46	301367	怡和嘉业	47	9,523.61	0.01
47	301152	天力锂能	178	8,301.92	0.01
48	301195	北路智控	110	8,026.70	0.01
49	301338	凯格精机	159	7,803.72	0.00
50	301296	新巨丰	512	7,649.28	0.00
51	301363	美好医疗	190	7,261.80	0.00
52	301273	瑞晨环保	189	7,153.65	0.00
53	301379	天山电子	272	6,702.08	0.00
54	301339	通行宝	413	6,434.54	0.00
55	301316	慧博云通	359	6,343.53	0.00
56	301227	森鹰窗业	209	6,161.32	0.00
57	301280	珠城科技	134	6,131.84	0.00

58	301115	建科股份	250	6,007.50	0.00
59	301282	金禄电子	237	5,981.88	0.00
60	301389	隆扬电子	341	5,865.20	0.00
61	301306	西测测试	138	5,819.46	0.00
62	301231	荣信文化	275	5,607.25	0.00
63	301197	工大科雅	258	5,178.06	0.00
64	301223	中荣股份	275	4,996.75	0.00
65	301171	易点天下	279	4,943.88	0.00
66	301318	维海德	108	4,506.84	0.00
67	301276	嘉曼服饰	197	4,454.17	0.00
68	301265	华新环保	370	4,292.00	0.00
69	301319	唯特偶	80	4,270.40	0.00
70	301309	万得凯	126	3,081.96	0.00

8.4 报告期内股票投资组合的重大变动

8.4.1 累计买入金额超出期末基金资产净值 2%或前 20 名的股票明细

金额单位：人民币元

序号	股票代码	股票名称	本期累计买入金额	占期末基金资产净值比例(%)
1	002920	德赛西威	29,642,847.68	18.78
2	603596	伯特利	28,024,865.06	17.76
3	603297	永新光学	26,205,189.70	16.60
4	600745	闻泰科技	25,158,658.69	15.94
5	601689	拓普集团	25,058,749.17	15.88
6	002906	华阳集团	24,957,373.56	15.81
7	002475	立讯精密	24,424,281.55	15.48
8	300750	宁德时代	24,382,508.00	15.45
9	300496	中科创达	22,793,861.09	14.44
10	603197	保隆科技	22,560,945.00	14.29
11	603501	韦尔股份	22,224,599.12	14.08
12	601965	中国汽研	18,822,252.89	11.93
13	688533	上声电子	18,055,978.01	11.44
14	002050	三花智控	17,851,462.60	11.31
15	603179	新泉股份	17,358,296.05	11.00
16	603786	科博达	16,584,916.85	10.51
17	688208	道通科技	15,728,743.42	9.97
18	000951	中国重汽	15,129,067.00	9.59
19	300124	汇川技术	14,792,654.86	9.37
20	601238	广汽集团	14,320,596.00	9.07
21	002463	沪电股份	14,131,041.89	8.95
22	600741	华域汽车	14,096,488.26	8.93
23	300438	鹏辉能源	13,854,410.00	8.78
24	688386	泛亚微透	13,182,595.41	8.35
25	300035	中科电气	12,853,122.00	8.14

26	600884	杉杉股份	12,851,235.09	8.14
27	688248	南网科技	12,649,671.93	8.01
28	002594	比亚迪	12,586,095.00	7.97
29	601799	星宇股份	12,552,472.78	7.95
30	600438	通威股份	12,415,811.00	7.87
31	603305	旭升集团	12,400,112.89	7.86
32	300373	扬杰科技	11,926,635.40	7.56
33	002992	宝明科技	11,727,543.40	7.43
34	000625	长安汽车	11,646,184.79	7.38
35	002254	泰和新材	11,328,768.29	7.18
36	300552	万集科技	11,089,774.00	7.03
37	603997	继峰股份	10,926,564.50	6.92
38	002405	四维图新	10,898,477.00	6.91
39	002965	祥鑫科技	10,628,421.00	6.73
40	300632	光莆股份	10,571,757.00	6.70
41	600699	均胜电子	10,415,309.77	6.60
42	605128	上海沿浦	10,330,072.50	6.55
43	603799	华友钴业	10,202,854.00	6.46
44	300014	亿纬锂能	9,856,156.20	6.24
45	002284	亚太股份	9,673,217.00	6.13
46	300568	星源材质	9,505,508.09	6.02
47	601058	赛轮轮胎	9,501,827.00	6.02
48	300432	富临精工	9,422,558.01	5.97
49	002709	天赐材料	9,326,689.50	5.91
50	603986	兆易创新	9,199,319.40	5.83
51	688778	厦钨新能	9,178,120.30	5.82
52	688020	方邦股份	9,118,634.20	5.78
53	002984	森麒麟	8,901,042.90	5.64
54	688680	海优新材	8,837,953.62	5.60
55	603893	瑞芯微	8,470,171.00	5.37
56	002036	联创电子	8,386,974.00	5.31
57	688777	中控技术	8,202,081.51	5.20
58	300910	瑞丰新材	8,159,053.00	5.17
59	688308	欧科亿	8,145,592.92	5.16
60	603876	鼎胜新材	8,040,686.04	5.09
61	002439	启明星辰	7,969,860.00	5.05
62	603982	泉峰汽车	7,838,996.00	4.97
63	600718	东软集团	7,816,160.00	4.95
64	002028	思源电气	7,795,458.00	4.94
65	603026	胜华新材	7,741,449.00	4.90
66	603032	德新科技	7,718,398.00	4.89
67	002192	融捷股份	7,708,000.00	4.88
68	600011	华能国际	7,705,451.00	4.88

69	002283	天润工业	7,703,590.00	4.88
70	600104	上汽集团	7,623,999.00	4.83
71	688059	华锐精密	7,580,064.87	4.80
72	002468	申通快递	7,577,648.00	4.80
73	300769	德方纳米	7,535,588.00	4.77
74	688048	长光华芯	7,355,313.98	4.66
75	002268	电科网安	7,344,744.00	4.65
76	603915	国茂股份	7,336,582.55	4.65
77	002414	高德红外	7,322,714.04	4.64
78	688008	澜起科技	7,298,269.89	4.62
79	600406	国电南瑞	7,289,850.00	4.62
80	300443	金雷股份	7,256,809.00	4.60
81	601633	长城汽车	6,186,494.00	3.92
81	02333	长城汽车	972,700.21	0.62
82	300360	炬华科技	7,135,515.00	4.52
83	603019	中科曙光	7,099,937.72	4.50
84	600885	宏发股份	7,074,552.00	4.48
85	688005	容百科技	7,052,866.12	4.47
86	688667	菱电电控	6,948,080.62	4.40
87	688700	东威科技	6,943,978.70	4.40
88	600418	江淮汽车	6,881,768.00	4.36
89	600549	厦门钨业	6,848,251.00	4.34
90	688123	聚辰股份	6,805,909.68	4.31
91	000400	许继电气	6,771,057.00	4.29
92	002747	埃斯顿	6,748,324.69	4.28
93	688262	国芯科技	6,699,553.12	4.24
94	002532	天山铝业	6,410,865.00	4.06
95	000887	中鼎股份	6,385,623.00	4.05
96	600536	中国软件	6,365,739.00	4.03
97	002373	千方科技	6,244,189.55	3.96
98	603290	斯达半导	6,222,449.00	3.94
99	300680	隆盛科技	5,966,621.92	3.78
100	002850	科达利	5,966,045.00	3.78
101	001269	欧晶科技	5,904,321.18	3.74
102	605555	德昌股份	5,795,916.40	3.67
103	002230	科大讯飞	5,792,300.00	3.67
104	688037	芯源微	5,676,904.95	3.60
105	002371	北方华创	5,325,031.00	3.37
106	300565	科信技术	5,303,939.00	3.36
107	688017	绿的谐波	5,261,395.04	3.33
108	603348	文灿股份	5,253,773.40	3.33
109	002970	锐明技术	5,245,604.00	3.32
110	000009	中国宝安	5,233,622.00	3.32

111	688167	炬光科技	5,185,693.56	3.29
112	002049	紫光国微	5,183,650.00	3.28
113	002080	中材科技	5,178,880.50	3.28
114	300825	阿尔特	5,175,599.00	3.28
115	002368	太极股份	5,174,336.00	3.28
116	601233	桐昆股份	5,156,976.00	3.27
117	300520	科大国创	5,144,692.00	3.26
118	688659	元琛科技	5,100,267.98	3.23
119	300450	先导智能	5,099,132.00	3.23
120	300258	精锻科技	5,026,430.00	3.18
121	603063	禾望电气	4,940,340.00	3.13
122	300068	南都电源	4,860,206.00	3.08
123	603138	海量数据	4,859,627.00	3.08
124	688400	凌云光	4,816,813.14	3.05
125	002245	蔚蓝锂芯	4,816,519.66	3.05
126	300893	松原股份	4,810,683.00	3.05
127	688187	时代电气	4,765,923.85	3.02
128	688439	振华风光	4,723,314.73	2.99
129	600487	亨通光电	4,700,501.00	2.98
130	002312	川发龙蟒	4,680,911.00	2.97
131	300682	朗新科技	4,663,428.44	2.95
132	688025	杰普特	4,660,061.81	2.95
133	002273	水晶光电	4,658,716.40	2.95
134	002034	旺能环境	4,596,535.00	2.91
135	688371	菲沃泰	4,582,934.63	2.90
136	300643	万通智控	4,546,047.00	2.88
137	002903	宇环数控	4,533,321.00	2.87
138	002409	雅克科技	4,482,369.58	2.84
139	002993	奥海科技	4,461,219.00	2.83
140	603416	信捷电气	4,387,616.00	2.78
141	301166	优宁维	4,351,988.00	2.76
142	603236	移远通信	4,348,183.00	2.76
143	301099	雅创电子	4,338,375.00	2.75
144	002674	兴业科技	4,327,540.00	2.74
145	300745	欣锐科技	4,261,415.00	2.70
146	300212	易华录	4,250,954.00	2.69
147	300928	华安鑫创	4,247,496.00	2.69
148	300816	艾可蓝	4,198,990.00	2.66
149	002156	通富微电	4,186,795.00	2.65
150	300638	广和通	4,155,771.21	2.63
151	688383	新益昌	4,141,081.29	2.62
152	300648	星云股份	4,140,816.00	2.62
153	601186	中国铁建	4,122,297.00	2.61

154	688567	孚能科技	4,095,070.83	2.59
155	600460	士兰微	4,079,678.00	2.58
156	300223	北京君正	4,067,847.00	2.58
157	301221	光庭信息	4,035,837.00	2.56
158	002812	恩捷股份	3,997,619.00	2.53
159	002444	巨星科技	3,958,085.00	2.51
160	688766	普冉股份	3,931,816.79	2.49
161	000034	神州数码	3,928,340.00	2.49
162	000656	金科股份	3,927,782.00	2.49
163	688148	芳源股份	3,924,109.97	2.49
164	600096	云天化	3,910,390.00	2.48
165	300604	长川科技	3,826,104.00	2.42
166	603035	常熟汽饰	3,823,325.00	2.42
167	600038	中直股份	3,820,253.00	2.42
168	688063	派能科技	3,807,439.65	2.41
169	603298	杭叉集团	3,796,393.00	2.41
170	600309	万华化学	3,759,315.00	2.38
171	600346	恒力石化	3,707,095.00	2.35
172	603728	鸣志电器	3,674,448.00	2.33
173	603690	至纯科技	3,664,106.00	2.32
174	301123	奕东电子	3,659,717.00	2.32
175	003043	华亚智能	3,649,751.00	2.31
176	002241	歌尔股份	3,639,857.00	2.31
177	688326	经纬恒润	3,619,879.47	2.29
178	300691	联合光电	3,519,049.00	2.23
179	600845	宝信软件	3,465,985.60	2.20
180	300217	东方电热	3,438,023.00	2.18
181	688259	创耀科技	3,423,899.09	2.17
182	002955	鸿合科技	3,324,920.90	2.11
183	000063	中兴通讯	3,320,811.80	2.10
184	603960	克来机电	3,311,558.00	2.10
185	688508	芯朋微	3,246,307.51	2.06
186	688111	金山办公	3,244,295.52	2.06
187	300837	浙矿股份	3,195,491.00	2.02

注：①买入包括基金二级市场上主动的买入、新股、配股、债转股、换股及行权等获得的股票。

②“买入金额”按买卖成交金额（成交单价乘以成交数量）填列，不考虑相关交易费用。

8.4.2 累计卖出金额超出期末基金资产净值 2%或前 20 名的股票明细

金额单位：人民币元

序号	股票代码	股票名称	本期累计卖出金额	占期末基金资产净值比例(%)
1	002920	德赛西威	28,741,659.60	18.21
2	601689	拓普集团	26,739,183.92	16.94

3	002906	华阳集团	24,037,217.03	15.23
4	300496	中科创达	23,664,972.80	14.99
5	002475	立讯精密	22,813,324.99	14.45
6	600745	闻泰科技	22,406,214.66	14.20
7	300750	宁德时代	21,570,414.00	13.67
8	603501	韦尔股份	20,872,376.65	13.22
9	603596	伯特利	20,337,320.00	12.89
10	603297	永新光学	18,608,295.00	11.79
11	688208	道通科技	18,257,052.22	11.57
12	603197	保隆科技	17,728,117.85	11.23
13	002050	三花智控	17,181,412.80	10.89
14	603179	新泉股份	16,154,544.56	10.24
15	600741	华域汽车	15,009,509.98	9.51
16	300124	汇川技术	14,658,924.00	9.29
17	002594	比亚迪	14,395,093.15	9.12
18	688248	南网科技	14,282,378.03	9.05
19	002463	沪电股份	14,261,515.40	9.04
20	688533	上声电子	13,820,206.23	8.76
21	601238	广汽集团	13,215,173.00	8.37
22	600438	通威股份	13,181,997.00	8.35
23	000625	长安汽车	13,100,817.57	8.30
24	601799	星宇股份	12,696,343.97	8.04
25	600884	杉杉股份	12,301,830.18	7.79
26	601965	中国汽研	12,051,914.00	7.64
27	603786	科博达	12,008,895.00	7.61
28	300035	中科电气	11,939,950.00	7.57
29	300373	扬杰科技	11,920,400.00	7.55
30	002992	宝明科技	11,629,425.00	7.37
31	603305	旭升集团	11,156,214.51	7.07
32	605128	上海沿浦	11,020,916.00	6.98
33	601058	赛轮轮胎	10,287,382.00	6.52
34	002284	亚太股份	10,001,217.00	6.34
35	300552	万集科技	9,967,454.00	6.32
36	300432	富临精工	9,859,400.30	6.25
37	300014	亿纬锂能	9,855,196.10	6.24
38	688778	厦钨新能	9,693,526.06	6.14
39	688386	泛亚微透	9,507,912.46	6.02
40	300632	光莆股份	9,505,161.00	6.02
41	688123	聚辰股份	9,396,524.34	5.95
42	603986	兆易创新	8,991,806.20	5.70
43	688008	澜起科技	8,913,751.65	5.65
44	603997	继峰股份	8,878,321.50	5.63
45	002405	四维图新	8,851,654.00	5.61

46	688020	方邦股份	8,778,221.71	5.56
47	300568	星源材质	8,666,463.80	5.49
48	600011	华能国际	8,536,962.40	5.41
49	002439	启明星辰	8,353,099.00	5.29
50	002709	天赐材料	8,301,561.00	5.26
51	002192	融捷股份	8,268,193.00	5.24
52	688777	中控技术	8,262,085.54	5.23
53	002028	思源电气	8,182,369.30	5.18
54	688659	元琛科技	8,149,560.61	5.16
55	002036	联创电子	8,139,781.99	5.16
56	001269	欧晶科技	8,131,059.72	5.15
57	603893	瑞芯微	8,023,839.00	5.08
58	600699	均胜电子	7,570,824.00	4.80
59	603019	中科曙光	7,555,245.08	4.79
60	603799	华友钴业	7,493,955.84	4.75
61	002747	埃斯顿	7,427,637.00	4.71
62	002268	电科网安	7,407,934.00	4.69
63	300438	鹏辉能源	7,404,827.00	4.69
64	688262	国芯科技	7,325,183.52	4.64
65	688005	容百科技	7,251,292.80	4.59
66	600406	国电南瑞	7,250,357.00	4.59
67	000951	中国重汽	7,244,894.00	4.59
68	600104	上汽集团	7,200,799.00	4.56
69	603915	国茂股份	7,199,766.00	4.56
70	600718	东软集团	7,180,023.00	4.55
71	002468	申通快递	6,936,872.00	4.40
72	002414	高德红外	6,917,374.70	4.38
73	603876	鼎胜新材	6,905,181.25	4.38
74	600536	中国软件	6,887,933.28	4.36
75	300769	德方纳米	6,774,392.00	4.29
76	688048	长光华芯	6,726,118.17	4.26
77	000400	许继电气	6,681,609.62	4.23
78	601633	长城汽车	5,704,865.00	3.61
78	02333	长城汽车	938,084.57	0.59
79	600885	宏发股份	6,427,821.00	4.07
80	300680	隆盛科技	6,402,387.68	4.06
81	603026	胜华新材	6,374,481.20	4.04
82	002965	祥鑫科技	6,313,252.00	4.00
83	300443	金雷股份	6,263,483.00	3.97
84	600418	江淮汽车	6,121,870.00	3.88
85	002373	千方科技	6,102,123.00	3.87
86	603290	斯达半导	5,943,228.00	3.77
87	603982	泉峰汽车	5,927,805.00	3.76

88	002254	泰和新材	5,844,807.75	3.70
89	002230	科大讯飞	5,774,179.00	3.66
90	002283	天润工业	5,751,486.00	3.64
91	002049	紫光国微	5,694,969.00	3.61
92	600549	厦门钨业	5,658,564.00	3.59
93	002532	天山铝业	5,629,599.00	3.57
94	603138	海量数据	5,453,963.00	3.46
95	002993	奥海科技	5,274,687.70	3.34
96	688667	菱电电控	5,273,891.97	3.34
97	601233	桐昆股份	5,236,832.00	3.32
98	300825	阿尔特	5,181,446.54	3.28
99	688167	炬光科技	5,158,836.90	3.27
100	300212	易华录	5,149,821.83	3.26
101	300068	南都电源	5,117,121.13	3.24
102	002080	中材科技	5,082,372.00	3.22
103	002368	太极股份	5,071,999.00	3.21
104	688037	芯源微	5,011,356.28	3.18
105	002034	旺能环境	4,990,697.00	3.16
106	605555	德昌股份	4,978,555.67	3.15
107	002970	锐明技术	4,934,641.00	3.13
108	688400	凌云光	4,923,968.01	3.12
109	300893	松原股份	4,909,284.00	3.11
110	603348	文灿股份	4,858,696.00	3.08
111	000034	神州数码	4,792,426.00	3.04
112	300258	精锻科技	4,760,957.00	3.02
113	688439	振华风光	4,730,191.63	3.00
114	688326	经纬恒润	4,728,073.48	3.00
115	300682	朗新科技	4,696,813.60	2.98
116	300604	长川科技	4,675,194.00	2.96
117	002409	雅克科技	4,533,471.54	2.87
118	002371	北方华创	4,516,765.00	2.86
119	603063	禾望电气	4,493,819.00	2.85
120	002245	蔚蓝锂芯	4,449,714.00	2.82
121	603236	移远通信	4,412,413.80	2.80
122	002273	水晶光电	4,407,046.00	2.79
123	000009	中国宝安	4,397,530.00	2.79
124	300450	先导智能	4,243,904.00	2.69
125	300638	广和通	4,209,285.97	2.67
126	300643	万通智控	4,175,130.00	2.65
127	300928	华安鑫创	4,174,712.00	2.65
128	000887	中鼎股份	4,146,400.59	2.63
129	002156	通富微电	4,126,136.00	2.61
130	600460	士兰微	4,124,199.00	2.61

131	300745	欣锐科技	4,086,593.00	2.59
132	688111	金山办公	4,084,337.53	2.59
133	301166	优宁维	4,066,980.00	2.58
134	688187	时代电气	4,043,886.88	2.56
135	601186	中国铁建	4,039,096.00	2.56
136	002674	兴业科技	4,007,564.00	2.54
137	002312	川发龙蟒	3,991,780.00	2.53
138	300565	科信技术	3,979,097.00	2.52
139	300520	科大国创	3,972,357.00	2.52
140	688383	新益昌	3,953,921.67	2.51
141	688025	杰普特	3,940,482.07	2.50
142	600038	中直股份	3,879,231.00	2.46
143	002812	恩捷股份	3,836,311.00	2.43
144	301221	光庭信息	3,826,025.00	2.42
145	002903	宇环数控	3,814,743.00	2.42
146	300816	艾可蓝	3,814,545.00	2.42
147	603035	常熟汽饰	3,789,875.42	2.40
148	000656	金科股份	3,782,710.00	2.40
149	300223	北京君正	3,773,634.00	2.39
150	600346	恒力石化	3,769,632.00	2.39
151	600487	亨通光电	3,750,049.00	2.38
152	300360	炬华科技	3,723,366.00	2.36
153	688567	孚能科技	3,697,076.56	2.34
154	002444	巨星科技	3,649,499.00	2.31
155	603298	杭叉集团	3,628,770.00	2.30
156	002955	鸿合科技	3,576,954.10	2.27
157	301123	奕东电子	3,556,947.76	2.25
158	600845	宝信软件	3,546,540.20	2.25
159	688308	欧科亿	3,531,041.97	2.24
160	600309	万华化学	3,508,768.00	2.22
161	600096	云天化	3,488,856.00	2.21
162	300691	联合光电	3,482,701.00	2.21
163	688148	芳源股份	3,407,965.22	2.16
164	000063	中兴通讯	3,396,969.00	2.15
165	603690	至纯科技	3,387,950.00	2.15
166	688259	创耀科技	3,305,589.76	2.09
167	688063	派能科技	3,281,776.21	2.08
168	688017	绿的谐波	3,272,197.48	2.07
169	688766	普冉股份	3,270,697.15	2.07
170	002241	歌尔股份	3,246,394.00	2.06
171	688337	普源精电	3,213,245.21	2.04
172	688371	菲沃泰	3,173,181.36	2.01
173	600027	华电国际	3,159,403.00	2.00

注：①卖出主要指二级市场上主动的卖出、换股、要约收购、发行人回购及行权等减少的股票。

②“卖出金额”均按买卖成交金额（成交单价乘以成交数量）填列，不考虑相关交易费用。

8.4.3 买入股票的成本总额及卖出股票的收入总额

单位：人民币元

买入股票成本（成交）总额	1,754,950,205.50
卖出股票收入（成交）总额	1,568,641,451.49

注：①买入包括基金二级市场上主动的买入、新股、配股、债转股、换股及行权等获得的股票，卖出主要指二级市场上主动的卖出、换股、要约收购、发行人回购及行权等减少的股票。

②“买入股票成本”、“卖出股票收入”均按买卖成交金额（成交单价乘以成交数量）填列，不考虑相关交易费用。

8.5 期末按债券品种分类的债券投资组合

金额单位：人民币元

序号	债券品种	公允价值	占基金资产净值比例（%）
1	国家债券	8,243,293.48	5.22
2	央行票据	-	-
3	金融债券	-	-
	其中：政策性金融债	-	-
4	企业债券	-	-
5	企业短期融资券	-	-
6	中期票据	-	-
7	可转债（可交换债）	-	-
8	同业存单	-	-
9	其他	-	-
10	合计	8,243,293.48	5.22

8.6 期末按公允价值占基金资产净值比例大小排序的前五名债券投资明细

金额单位：人民币元

序号	债券代码	债券名称	数量（张）	公允价值	占基金资产净值比例（%）
1	019666	22 国债 01	80,800	8,243,293.48	5.22
2	-	-	-	-	-
3	-	-	-	-	-
4	-	-	-	-	-
5	-	-	-	-	-

8.7 期末按公允价值占基金资产净值比例大小排序的所有资产支持证券投资明细

本基金本报告期末未持有资产支持证券。

8.8 报告期末按公允价值占基金资产净值比例大小排序的前五名贵金属投资明细

本基金本报告期末未持有贵金属。

8.9 期末按公允价值占基金资产净值比例大小排序的前五名权证投资明细

本基金本报告期末未持有权证。

8.10 本基金投资股指期货的投资政策

本基金本报告期末未持有股指期货。

8.11 报告期末本基金投资的国债期货交易情况说明

本基金本报告期末未持有国债期货。

8.12 投资组合报告附注

8.12.1 基金投资的前十名证券的发行主体本期是否出现被监管部门立案调查，或在报告编制日前一年内受到公开谴责、处罚的情形

本基金所持有的瑞丰新材（300910）因未依法履行其他职责受到中国证券监督管理委员会河南监管局采取出具警示函的行政监管措施。

经查，王少辉作为新乡市瑞丰新材料股份有限公司（简称公司）副总经理，原持有公司股份 667,135 股，占公司总股本的 0.44%，2022 年 9 月 2 日，在未预先披露减持计划的情况下，通过集中竞价交易方式减持公司股份 157,100 股，成交金额为 15,496,382 元，违反了《上市公司股东、董监高减持股份的若干规定》（证监会公告〔2017〕9 号）第八条的规定。

本基金所持有的鹏辉能源(300438)因未依法履行其他职责受到深圳证券交易所对公司高管陈骞给予通报批评的处分。

经查明，陈骞存在以下违规行为：2021 年 11 月 25 日，广州鹏辉能源科技股份有限公司（以下简称鹏辉能源）披露《关于董事配偶短线交易及致歉的公告》，陈骞配偶的证券账户于 2021 年 11 月 22 日、11 月 23 日累计买入鹏辉能源股票 73,900 股，成交金额 390.28 万元，并于 11 月 23 日、11 月 24 日卖出上述股份，成交金额 397.73 万元，上述行为构成短线交易。陈骞作为鹏辉能源时任独立董事，未能督促配偶合规买卖股票，违反了《创业板股票上市规则（2020 年 12 月修订）》第 1.4 条、第 2.3.1 条以及《创业板上市公司规范运作指引（2020 年修订）》第 3.8.1 条的相关规定。鉴于上述违规事实及情节，依据《创业板股票上市规则（2020 年 12 月修订）》第 12.6 条和《上市公司自律监管指引第 12 号——纪律处分实施标准》第三十八条的规定，经纪律处分委员会审议通过，深圳证券交易所作出如下处分决定：对陈骞给予通报批评的处分。

本基金决策依据及投资程序：

(1) 研究员对宏观经济、证券市场、行业和公司的发展变化进行深入而有效的研究，形成有关的各类报告，为本基金的投资管理提供决策依据。

(2) 投资决策委员会定期召开会议，讨论本报告期内本基金投资的前十名股票中，没有投资超出基金合同规定范围形成本基金的资产配置比例指导意见。

(3) 基金经理根据投资决策委员会的决议，参考上述报告，并结合自身的分析判断，形成基金投资计划，主要包括行业配置和投资组合管理。

(4) 交易部依据基金经理的指令，制定交易策略，统一进行具体品种的交易；基金经理必须遵守投资组合决定权和交易下单权严格分离的规定。

(5) 投资决策委员会根据市场变化对投资组合计划提出市场风险防范措施，监察稽核部、风险管理部对投资组合计划的执行过程进行日常监督和量化风险控制。

本基金投资瑞丰新材主要基于以下原因：公司深耕汽车润滑油添加剂，坚定转型复合剂，持续拓展海外高端市场。随国内供应链自主可控进程加快，全球逆全球化形势严峻，大型油公司的供应链多引进除四大润滑油添加剂企业外其他实力企业，以保证供应安全，国内润滑油添加剂企业拥有较大成长空间。

本基金投资鹏辉能源主要基于以下原因：公司深耕锂电行业多年，产品结构丰富，全面覆盖动力、消费、储能领域。(1) 储能电池领域，提前布局扩张产能，集中精力开拓国内外储能市场。(2) 动力电池领域，打造高性价比产品，优化客户结构。(3) 消费电池领域，积累了深厚的技术经验，合作多个知名企业。

除上述情况外，本报告期内本基金投资的前十名证券的发行主体未发现存在被监管部门立案调查，或在报告编制日前一年内受到公开谴责、处罚的情况。

8.12.2 基金投资的前十名股票是否超出基金合同规定的备选股票库

本报告期内本基金投资的前十名股票中，没有投资超出基金合同规定备选股票库之外的股票。

8.12.3 期末其他各项资产构成

单位：人民币元

序号	名称	金额
1	存出保证金	132,903.46
2	应收清算款	4,483,876.11
3	应收股利	-
4	应收利息	-
5	应收申购款	129,165.20
6	其他应收款	-
7	待摊费用	-
8	其他	-
9	合计	4,745,944.77

8.12.4 期末持有的处于转股期的可转换债券明细

本基金本报告期末未持有可转换债券。

8.12.5 期末前十名股票中存在流通受限情况的说明

本基金本报告期末前十名股票中不存在流通受限的情况。

§ 9 基金份额持有人信息

9.1 期末基金份额持有人户数及持有人结构

份额单位：份

份额级别	持有人户数 (户)	户均持有的基金份额	持有人结构			
			机构投资者		个人投资者	
			持有份额	占总份额比例 (%)	持有份额	占总份额比例 (%)
东方汽车产业趋势混合 A	3,776	26,494.31	543,795.52	0.54	99,498,721.88	99.46
东方汽车产业趋势混合 C	12,210	7,539.82	-	-	92,061,166.77	100
合计	15,986	12,017.00	543,795.52	0.28	191,559,888.65	99.72

9.2 期末基金管理人的从业人员持有本基金的情况

项目	份额级别	持有份额总数 (份)	占基金总份额比例 (%)
基金管理人所有从业人员持有本基金	东方汽车产业趋势混合 A	710,383.26	0.71
	东方汽车产业趋势混合 C	1,516,383.63	1.65
	合计	2,226,766.89	1.16

9.3 期末基金管理人的从业人员持有本开放式基金份额总量区间情况

项目	份额级别	持有基金份额总量的数量区间 (万份)
本公司高级管理人员、基金投资和研究部门负责人持有本开放式基金	东方汽车产业趋势混合 A	10~50
	东方汽车产业趋势混合 C	>100
	合计	>100
本基金基金经理持有本开放式基金	东方汽车产业趋势混合 A	0
	东方汽车产业趋势混合 C	>100
	合计	>100

§ 10 开放式基金份额变动

单位：份

项目	东方汽车产业趋势混合 A	东方汽车产业趋势混合 C
基金合同生效日 (2022 年 2 月 9 日) 基金份额总额	159,376,618.90	98,739,117.92
基金合同生效日起至 报告期期末基金总申 购份额	80,171,318.74	268,437,648.30
减:基金合同生效日 起至报告期期末基金 总赎回份额	139,505,420.24	275,115,599.45
基金合同生效日起至 报告期期末基金拆分 变动份额	-	-
本报告期末基金份 额总额	100,042,517.40	92,061,166.77

注:基金总申购份额包含基金转换入份额,基金总赎回份额包含基金转换出份额。

§ 11 重大事件揭示

11.1 基金份额持有人大会决议

本报告期内本基金未召开基金份额持有人大会。

11.2 基金管理人、基金托管人的专门基金托管部门的重大人事变动

2022 年 2 月 12 日,基金管理人发布了《东方基金管理股份有限公司高级管理人员变更公告》,自 2022 年 2 月 11 日起许文波先生担任公司副总经理、权益投资总监、基金经理。上述人员的变更已报北京监管局及中国证券投资基金业协会备案。

2022 年 7 月 6 日,基金管理人发布了《东方基金管理股份有限公司高级管理人员变更公告》,自 2020 年 8 月 6 日起郝丽琨女士担任公司财务负责人。上述人员的变更已报北京监管局及中国证券投资基金业协会备案。

2022 年 3 月,中国农业银行总行决定王霄勇任托管业务部总裁。

2022 年 3 月,中国农业银行总行决定王洪滨任托管业务部高级专家。

11.3 涉及基金管理人、基金财产、基金托管业务的诉讼

本报告期内,无涉及本基金管理人、基金财产、基金托管业务的诉讼。

11.4 基金投资策略的改变

本报告期内本基金投资策略未发生改变。

11.5 为基金进行审计的会计师事务所情况

本报告期内本基金未更换会计师事务所，本年度应支付给立信会计师事务所（特殊普通合伙）报酬为 55,000.00 元；截至 2022 年 12 月 31 日，该审计机构向本基金提供的审计服务不满 1 年。

11.6 管理人、托管人及其高级管理人员受稽查或处罚等情况

11.6.1 管理人及其高级管理人员受稽查或处罚等情况

本报告期内，本基金管理人及其高级管理人员未受到监管部门稽查或处罚。

11.6.2 托管人及其高级管理人员受稽查或处罚等情况

本基金托管人及其高级管理人员在开展基金托管业务过程中无受稽查或处罚等情况。

11.7 基金租用证券公司交易单元的有关情况

11.7.1 基金租用证券公司交易单元进行股票投资及佣金支付情况

金额单位：人民币元

券商名称	交易单元数量	股票交易		应支付该券商的佣金		备注
		成交金额	占当期股票成交总额的比例 (%)	佣金	占当期佣金总量的比例 (%)	
浙商证券股份有限公司	2	1,040,237,657.77	31.39	968,772.38	31.38	-
长江证券股份有限公司	2	931,371,895.89	28.10	867,383.83	28.10	-
兴业证券股份有限公司	2	378,007,935.48	11.40	352,160.30	11.41	-
太平洋证券股份有限公司	2	314,848,331.49	9.50	293,218.61	9.50	-
德邦证券股份有限公司	2	263,870,519.91	7.96	245,740.03	7.96	-
申万宏源证券有限公司	2	231,920,417.02	7.00	216,197.99	7.00	-
光大证券股份有限	2	154,150,578.45	4.65	143,561.16	4.65	-

公司						
----	--	--	--	--	--	--

注：（1）此处的佣金指本基金通过券商的交易单元进行股票、权证等交易而合计支付该券商的佣金合计，不单指股票交易佣金。

（2）交易单元的选择标准和程序

券商选择标准：①实力雄厚，信誉良好，注册资本不少于 3 亿元人民币；②财务状况良好，各项财务指标显示公司经营状况稳定；③经营行为规范，最近两年未因重大违规行为而受到中国证监会和中国人民银行处罚；④内部管理规范、严格，具备健全的内控制度，并能满足基金运作高度保密的要求；⑤具备基金运作所需的高效、安全的通讯条件，交易设施符合代理基金进行证券交易的需要，并能为基金提供全面的信息服务；⑥研究实力较强，有固定的研究机构和专门研究人员，能及时为基金提供高质量的咨询服务，包括宏观经济报告、行业报告、市场走向分析、个股分析报告及其他专门报告，并能根据基金投资的特定要求，提供专门研究报告；⑦收取的佣金率。

券商选择程序：①对符合选择标准的券商的服务进行评价；②拟定租用对象：由投研部门根据以上评价结果拟定备选的券商；③签约：拟定备选的券商后，按公司签约程序与备选券商签约。签约时，要明确签定协议双方的公司名称、委托代理期限、佣金率、双方的权利义务等。

（3）本报告期内本基金新增租用申万宏源证券有限公司、兴业证券股份有限公司、光大证券股份有限公司、太平洋证券股份有限公司、长江证券股份有限公司、浙商证券股份有限公司、德邦证券股份有限公司上海、深圳交易单元各 1 个。

11.7.2 基金租用证券公司交易单元进行其他证券投资的情况

金额单位：人民币元

券商名称	债券交易		债券回购交易		权证交易	
	成交金额	占当期债券成交总额的比例 (%)	成交金额	占当期债券回购成交总额的比例 (%)	成交金额	占当期权证成交总额的比例 (%)
浙商证券股份有限公司	4,810,406.00	13.30	97,360,000.00	32.08	-	-
长江证券股份有限公司	27,959,865.60	77.28	105,051,000.00	34.61	-	-
兴业证券股份有限公司	-	-	19,567,000.00	6.45	-	-

有限公司						
太平洋证券股份有限公司	1,505,087.00	4.16	9,433,000.00	3.11	-	-
德邦证券股份有限公司	300,180.00	0.83	46,471,000.00	15.31	-	-
申万宏源证券有限公司	1,201,664.00	3.32	14,533,000.00	4.79	-	-
光大证券股份有限公司	400,716.00	1.11	11,100,000.00	3.66	-	-

11.8 其他重大事件

序号	公告事项	法定披露方式	法定披露日期
1	关于东方汽车产业趋势混合型证券投资基金认购期间不参与深圳市新兰德证券投资咨询有限公司等 50 家销售机构认购费率优惠活动的公告	中国证券报、基金管理人网站及中国证监会基金电子披露网站	2022 年 01 月 10 日
2	关于增加交通银行等销售机构为东方汽车产业趋势混合型证券投资基金销售机构的公告	中国证券报、基金管理人网站及中国证监会基金电子披露网站	2022 年 01 月 13 日
3	关于东方汽车产业趋势混合型证券投资基金不参加网上直销渠道认购费率优惠活动的公告	中国证券报、基金管理人网站及中国证监会基金电子披露网站	2022 年 01 月 14 日
4	关于增加渤海证券股份有限公司为东方汽车产业趋势混合型证券投资基金销售机构的公告	中国证券报、基金管理人网站及中国证监会基金电子披露网站	2022 年 01 月 15 日
5	东方汽车产业趋势混合型证券投资基金基金合同生效公告	中国证券报、基金管理人网站及中国证监会基金电子披露网站	2022 年 02 月 10 日
6	东方基金管理股份有限公司高级管理人员变更公告	证券时报、证券日报、中国证券报、上海证券报、基金管理人网站及中国证监会基金电子披露网站	2022 年 02 月 12 日
7	关于增加北京中植基金销售有限公司为东方基金旗下部分基金销售机构同时开通定投及转换业务并参与申购费	证券时报、证券日报、中国证券报、上海证券报、基金管理人网站及	2022 年 02 月 18 日

	率优惠活动的公告	中国证监会基金电子披露网站	
8	关于增加蚂蚁（杭州）基金销售有限公司为东方基金旗下部分基金销售机构同时开通定投及转换业务的公告	证券时报、证券日报、中国证券报、上海证券报、基金管理人网站及中国证监会基金电子披露网站	2022 年 03 月 10 日
9	关于增加宁波银行股份有限公司为公司旗下部分基金销售机构同时开通定投及转换业务的公告	证券时报、证券日报、中国证券报、上海证券报、基金管理人网站及中国证监会基金电子披露网站	2022 年 03 月 10 日
10	关于增加天津市润泽基金销售有限公司为东方基金旗下部分基金销售机构同时开通定投及转换业务的公告	证券时报、证券日报、中国证券报、上海证券报、基金管理人网站及中国证监会基金电子披露网站	2022 年 03 月 23 日
11	关于旗下部分基金参与广发证券股份有限公司等两家机构申购费率优惠的公告	证券时报、证券日报、中国证券报、上海证券报、基金管理人网站及中国证监会基金电子披露网站	2022 年 03 月 26 日
12	关于增加招商银行股份有限公司为东方基金旗下部分基金销售机构同时开通定投及转换业务的公告	证券时报、证券日报、中国证券报、上海证券报、基金管理人网站及中国证监会基金电子披露网站	2022 年 03 月 30 日
13	东方汽车产业趋势混合型证券投资基金开放日常申购、赎回及转换业务的公告	中国证券报、基金管理人网站及中国证监会基金电子披露网站	2022 年 04 月 02 日
14	关于旗下部分基金参与东方财富证券股份有限公司费率优惠活动的公告	证券时报、证券日报、中国证券报、上海证券报、基金管理人网站及中国证监会基金电子披露网站	2022 年 04 月 11 日
15	关于旗下部分基金参与京东肯特瑞基金销售有限公司费率优惠活动的公告	证券时报、证券日报、中国证券报、上海证券报、基金管理人网站及中国证监会基金电子披露网站	2022 年 04 月 11 日
16	关于增加青岛银行为公司旗下部分基金销售机构同时开通定投及转换业务并参与申购费率优惠活动的公告	证券时报、证券日报、中国证券报、上海证券报、基金管理人网站及中国证监会基金电子披露网站	2022 年 04 月 13 日

		露网站	
17	关于增加招商银行股份有限公司招赢通平台为旗下部分基金销售机构的公告	证券时报、证券日报、中国证券报、上海证券报、基金管理人网站及中国证监会基金电子披露网站	2022 年 04 月 13 日
18	关于增加和讯信息科技有限公司为东方基金旗下部分基金销售机构同时开通定投及转换业务并参与申购费率优惠活动的公告	证券时报、证券日报、中国证券报、上海证券报、基金管理人网站及中国证监会基金电子披露网站	2022 年 04 月 18 日
19	关于增加华夏银行为公司旗下部分基金销售机构同时开通定投及转换业务的公告	证券时报、证券日报、中国证券报、上海证券报、基金管理人网站及中国证监会基金电子披露网站	2022 年 04 月 19 日
20	关于增加华夏银行股份有限公司为东方基金旗下部分基金销售机构同时开通定投及转换业务的公告	中国证券报、基金管理人网站及中国证监会基金电子披露网站	2022 年 04 月 27 日
21	关于增加珠海盈米基金销售有限公司等 2 家机构为东方基金旗下部分基金销售机构同时开通定投及转换业务的公告	证券时报、证券日报、中国证券报、上海证券报、基金管理人网站及中国证监会基金电子披露网站	2022 年 05 月 05 日
22	关于增加西部证券股份有限公司为公司旗下部分基金销售机构同时开通定投及转换业务的公告	证券时报、证券日报、中国证券报、上海证券报、基金管理人网站及中国证监会基金电子披露网站	2022 年 05 月 10 日
23	东方基金管理股份有限公司关于终止深圳前海凯恩斯基金销售有限公司办理本公司旗下基金销售业务的公告	证券时报、证券日报、中国证券报、上海证券报、基金管理人网站及中国证监会基金电子披露网站	2022 年 05 月 11 日
24	关于增加宁波银行股份有限公司为公司旗下部分基金销售机构同时开通定投及转换业务的公告	证券时报、证券日报、中国证券报、上海证券报、基金管理人网站及中国证监会基金电子披露网站	2022 年 05 月 18 日
25	关于东方基金在直销中心（含网上交易）开展部分基金赎回费率优惠活动的公告	证券时报、证券日报、中国证券报、上海证券报、基金管理人网站及中国证监会基金电子披露网站	2022 年 05 月 24 日

26	关于增加中信百信银行股份有限公司为东方基金旗下部分基金销售机构同时开通定投及转换业务并参与申购费率优惠活动的公告	证券时报、证券日报、中国证券报、上海证券报、基金管理人网站及中国证监会基金电子披露网站	2022 年 05 月 26 日
27	关于增加洪泰财富（青岛）基金销售有限责任公司为东方基金旗下部分基金销售机构同时开通定投及转换业务并参与申购费率优惠活动的公告	证券时报、证券日报、中国证券报、上海证券报、基金管理人网站及中国证监会基金电子披露网站	2022 年 05 月 27 日
28	关于增加大连网金基金销售有限公司为公司旗下部分基金销售机构同时开通定投及转换业务并参加申购费率优惠的公告	证券时报、证券日报、中国证券报、上海证券报、基金管理人网站及中国证监会基金电子披露网站	2022 年 05 月 30 日
29	关于增加安信证券股份有限公司等三家机构为旗下部分基金销售机构同时开通定投及转换业务并参加申购费率优惠的公告	证券时报、证券日报、中国证券报、上海证券报、基金管理人网站及中国证监会基金电子披露网站	2022 年 06 月 01 日
30	关于在国信证券股份有限公司等两家机构开通旗下部分基金定投及转换业务并参加申购费率优惠的公告	证券时报、证券日报、中国证券报、上海证券报、基金管理人网站及中国证监会基金电子披露网站	2022 年 06 月 07 日
31	关于增加上海中正达广基金销售有限公司为东方基金旗下部分基金销售机构同时开通定投及转换业务的公告	证券时报、证券日报、中国证券报、上海证券报、基金管理人网站及中国证监会基金电子披露网站	2022 年 06 月 20 日
32	东方基金直销中心办公地址及联系方式变更公告	证券时报、证券日报、中国证券报、上海证券报、基金管理人网站及中国证监会基金电子披露网站	2022 年 06 月 22 日
33	关于增加阳光人寿保险股份有限公司为东方基金旗下部分基金销售机构同时开通定投及转换业务的公告	证券时报、证券日报、中国证券报、上海证券报、基金管理人网站及中国证监会基金电子披露网站	2022 年 06 月 29 日
34	关于增加上海陆亨基金销售有限公司为东方基金旗下部分基金销售机构同时开通定投及转换业务并参与申购费率优惠活动的公告	证券时报、证券日报、中国证券报、上海证券报、基金管理人网站及中国证监会基金电子披	2022 年 07 月 05 日

		露网站	
35	关于增加上海中欧财富基金销售有限公司为东方基金旗下部分基金销售机构同时开通定投及转换业务并参与申购费率优惠活动的公告	证券时报、证券日报、中国证券报、上海证券报、基金管理人网站及中国证监会基金电子披露网站	2022 年 07 月 06 日
36	东方基金管理股份有限公司基金行业高级管理人员变更公告	证券时报、证券日报、中国证券报、上海证券报、基金管理人网站及中国证监会基金电子披露网站	2022 年 07 月 06 日
37	东方汽车产业趋势混合型证券投资基金 2022 年第 2 季度报告	基金管理人网站及中国证监会基金电子披露网站	2022 年 07 月 20 日
38	关于旗下部分基金参与嘉实财富管理有限公司费率优惠活动的公告	证券时报、证券日报、中国证券报、上海证券报、基金管理人网站及中国证监会基金电子披露网站	2022 年 07 月 21 日
39	关于增加安信证券股份有限公司为东方汽车产业趋势混合型证券投资基金销售机构同时开通定投及转换业务的公告	证券日报、基金管理人网站及中国证监会基金电子披露网站	2022 年 07 月 25 日
40	关于东方基金旗下部分基金在诺亚正行基金销售有限公司开通转换业务的公告	证券时报、证券日报、中国证券报、上海证券报、基金管理人网站及中国证监会基金电子披露网站	2022 年 07 月 25 日
41	东方基金管理股份有限公司关于暂停喜鹊财富基金销售有限公司、乾道基金销售有限公司办理旗下基金相关销售业务的公告	证券时报、证券日报、中国证券报、上海证券报、基金管理人网站及中国证监会基金电子披露网站	2022 年 07 月 26 日
42	关于旗下部分基金参与平安证券股份有限公司申购费率优惠的公告	证券时报、证券日报、中国证券报、上海证券报、基金管理人网站及中国证监会基金电子披露网站	2022 年 07 月 28 日
43	关于旗下部分基金参与招商证券股份有限公司申购费率优惠的公告	证券时报、证券日报、中国证券报、上海证券报、基金管理人网站及中国证监会基金电子披露网站	2022 年 08 月 06 日
44	关于增加招商银行股份有限公司招赢	证券时报、证券日报、	2022 年 08 月 29 日

	通平台为旗下部分基金销售机构的公告	中国证券报、上海证券报、基金管理人网站及中国证监会基金电子披露网站	
45	东方汽车产业趋势混合型证券投资基金 2022 年中期报告	基金管理人网站及中国证监会基金电子披露网站	2022 年 08 月 31 日
46	关于增加平安银行股份有限公司行 E 通平台为旗下部分基金销售机构的公告	证券时报、证券日报、中国证券报、上海证券报、基金管理人网站及中国证监会基金电子披露网站	2022 年 09 月 22 日
47	关于增加华宝证券股份有限公司为公司旗下部分基金销售机构同时开通定投及转换业务的公告	证券时报、证券日报、中国证券报、上海证券报、基金管理人网站及中国证监会基金电子披露网站	2022 年 09 月 27 日
48	关于增加嘉实财富管理有限公司为东方基金旗下部分基金销售机构同时开通定投及转换业务的公告	证券时报、证券日报、中国证券报、上海证券报、基金管理人网站及中国证监会基金电子披露网站	2022 年 09 月 27 日
49	关于增加兴业银行银银平台为东方基金旗下部分基金销售机构的公告	证券时报、证券日报、中国证券报、上海证券报、基金管理人网站及中国证监会基金电子披露网站	2022 年 09 月 27 日
50	关于增加平安银行为东方基金旗下部分基金销售机构同时开通定投及转换业务的公告	证券时报、证券日报、基金管理人网站及中国证监会基金电子披露网站	2022 年 09 月 30 日
51	关于增加博时财富基金销售有限公司为公司旗下部分基金销售机构同时开通定投及转换业务并参与申购费率优惠活动的公告	证券时报、证券日报、中国证券报、上海证券报、基金管理人网站及中国证监会基金电子披露网站	2022 年 10 月 22 日
52	东方汽车产业趋势混合型证券投资基金 2022 年第 3 季度报告	基金管理人网站及中国证监会基金电子披露网站	2022 年 10 月 26 日
53	关于增加华泰证券股份有限公司为公司旗下部分基金销售机构同时开通定投及转换业务的公告	证券时报、证券日报、中国证券报、上海证券报、基金管理人网站及中国证监会基金电子披露网站	2022 年 10 月 28 日

54	关于增加平安银行股份有限公司行 E 通平台为旗下部分基金销售机构同时参与申购费率优惠活动的公告	证券时报、证券日报、中国证券报、上海证券报、基金管理人网站及中国证监会基金电子披露网站	2022 年 11 月 18 日
55	关于增加上海攀赢基金销售有限公司为公司旗下部分基金销售机构同时开通定投及转换业务并参与申购费率优惠活动的公告	证券时报、证券日报、中国证券报、上海证券报、基金管理人网站及中国证监会基金电子披露网站	2022 年 12 月 15 日

§ 12 影响投资者决策的其他重要信息

12.1 报告期内单一投资者持有基金份额比例达到或超过 20%的情况

本基金本报告期内不存在单一投资者持有基金份额比例达到或超过 20%的情况。

§ 13 备查文件目录

13.1 备查文件目录

- 一、《东方汽车产业趋势混合型证券投资基金基金合同》
- 二、《东方汽车产业趋势混合型证券投资基金托管协议》
- 三、东方基金管理股份有限公司批准成立批件、营业执照、公司章程
- 四、本报告期内公开披露的基金资产净值、基金份额净值及其他临时公告

13.2 存放地点

上述备查文本存放在本基金管理人办公场所。

13.3 查阅方式

投资者可免费查阅，在支付工本费后，可在合理时间内取得上述文件的复制件或复印件。相关公开披露的法律文件，投资者还可在本基金管理人网站（www.orient-fund.com）查阅。

东方基金管理股份有限公司

2023 年 3 月 29 日