

东方新能源汽车主题混合型证券投资基金 2018 年半年度报告摘要

2018 年 6 月 30 日

基金管理人：东方基金管理有限责任公司

基金托管人：中国邮政储蓄银行股份有限公司

送出日期：二〇一八年八月二十八日

§ 1 重要提示

1.1 重要提示

基金管理人的董事会、董事保证本报告所载资料不存在虚假记载、误导性陈述或重大遗漏，并对其内容的真实性、准确性和完整性承担个别及连带的法律责任。本半年度报告已经三分之二以上独立董事签字同意，并由董事长签发。

基金托管人中国邮政储蓄银行股份有限公司根据本基金合同规定，于 2018 年 8 月 27 日复核了本报告中的财务指标、净值表现、利润分配情况、财务会计报告、投资组合报告等内容，保证复核内容不存在虚假记载、误导性陈述或者重大遗漏。

基金管理人承诺以诚实信用、勤勉尽责的原则管理和运用基金资产，但不保证基金一定盈利。

基金的过往业绩并不代表其未来表现。投资有风险，投资者在作出投资决策前应仔细阅读本基金的招募说明书及其更新。

本报告中财务资料未经审计。

报告期内，本基金以通讯方式召开了基金份额持有人大会，会议审议并通过了《关于东方增长中小盘混合型开放式证券投资基金转型有关事项的议案》，变更注册后的《东方新能源汽车主题混合型证券投资基金基金合同金》自 2018 年 6 月 21 日起生效，原《东方增长中小盘混合型开放式证券投资基金基金合同》自该日起失效。具体可参阅本基金管理人于 2018 年 4 月 19 日、2018 年 4 月 20 日、2018 年 4 月 21 日、2018 年 5 月 23 日以及 2018 年 6 月 15 日在《上海证券报》及公司网站上披露的相关公告。

本报告期自 2018 年 6 月 21 日（基金合同生效日）起至 06 月 30 日止。

本半年度报告摘要摘自半年度报告正文，投资者欲了解详细内容，应阅读半年度报告正文。

§ 2 基金简介

2.1 基金基本情况（转型后）

基金名称	东方新能源汽车主题混合型证券投资基金
基金简称	东方新能源汽车主题混合
基金主代码	400015
前端交易代码	400015
基金运作方式	契约型开放式
基金合同生效日	2018 年 6 月 21 日
基金管理人	东方基金管理有限责任公司
基金托管人	中国邮政储蓄银行股份有限公司
报告期末基金份额总额	25,482,363.54 份
基金合同存续期	不定期

2.1 基金基本情况（转型前）

基金名称	东方增长中小盘混合型开放式证券投资基金
基金简称	东方增长中小盘混合
基金主代码	400015
前端交易代码	400015
基金运作方式	契约型开放式
基金合同生效日	2011 年 12 月 28 日
基金管理人	东方基金管理有限责任公司
基金托管人	中国邮政储蓄银行股份有限公司
报告期末基金份额总额	25,914,828.24 份
基金合同存续期	不定期

注：东方增长中小盘混合型开放式证券投资基金于 2018 年 6 月 21 日转型为东方新能源汽车主题混合型证券投资基金，基金最后运作日为 2018 年 6 月 20 日。

2.2 基金产品说明（转型后）

投资目标	在严格控制风险的前提下，通过积极主动的资产配置，力争获得超越业绩比较基准的投资收益。
投资策略	本基金结合自上而下和自下而上的分析，在大类资产配置基础上精选个股，严格控制投资风险，追求基金的长期、稳定增值。
业绩比较基准	中证新能源汽车指数收益率×80%+银行活期存款利率×20%
风险收益特征	本基金为混合型基金，其预期收益及预期风险水平高

	于债券型基金和货币市场基金，但低于股票型基金，属于中等风险水平的投资品种。
--	---------------------------------------

2.2 基金产品说明（转型前）

投资目标	通过积极主动的投资管理，精选受益于经济转型下产业结构调整方向的、具有较高成长性和良好基本面的中小盘股票；努力把握市场趋势，积极进行适当范围内的大类资产配置调整，在严格控制风险的前提下，谋求本基金资产的长期资本增值。
投资策略	本基金采用自上而下的大类资产配置与自下而上的个股选择相结合的投资策略。
业绩比较基准	中证 700 指数收益率×60%+中证综合债券指数收益率×40%
风险收益特征	本基金为混合型基金，股票部分主要投资于具有高成长潜力的中小市值上市公司股票，属于证券投资基金中预期风险和预期收益为中高风险等级的品种，其预期风险和预期收益低于股票型基金，高于债券型基金和货币市场基金。

2.3 基金管理人和基金托管人

项目		基金管理人	基金托管人
名称		东方基金管理有限责任公司	中国邮政储蓄银行股份有限公司
信息披露负责人	姓名	李景岩	田东辉
	联系电话	010-66295888	010-68858113
	电子邮箱	xxpl@orient-fund.com	tiantonghui@psbc.com
客户服务电话		010-66578578 或 400-628-5888	95580
传真		010-66578700	010-68858120
注册地址		北京市西城区锦什坊街 28 号 1-4 层	北京市西城区金融大街 3 号
办公地址		北京市西城区锦什坊街 28 号 1-4 层	北京市西城区金融大街 3 号 A 座
邮政编码		100033	100808
法定代表人		崔伟	李国华

2.4 信息披露方式

本基金选定的信息披露报纸名称	《上海证券报》
----------------	---------

登载基金年度报告正文的管理人互联网网址	http://www.orient-fund.com 或 http://www.df5888.com
基金年度报告备置地点	本基金管理人及本基金托管人住所

§ 3 主要财务指标、基金净值表现及利润分配情况

3.1 主要会计数据和财务指标

转型后

金额单位：人民币元

3.1.1 期间数据和指标	2018 年 6 月 21 日(基金合同生效日)至 2018 年 6 月 30 日
本期已实现收益	-457,563.32
本期利润	237,833.28
加权平均基金份额本期利润	0.0093
本期基金份额净值增长率	0.76%
3.1.2 期末数据和指标	2018 年 6 月 30 日
期末可供分配基金份额利润	0.3194
期末基金资产净值	33,622,047.83
期末基金份额净值	1.3194

注：①本期已实现收益指基金本期利息收入、投资收益、其他收入（不含公允价值变动收益）扣除相关费用后的余额，本期利润为本期已实现收益加上本期公允价值变动收益。

②期末可供分配利润：如果期末未分配利润的未实现部分为正数，则期末可供分配利润的金额为期末未分配利润的已实现部分，如果期末未分配利润的未实现部分为负数，则期末可供分配利润的金额为期末未分配利润（已实现部分扣除未实现部分）。

③本基金所述业绩指标不包括持有人认购或交易基金的各项费用，计入费用后实际收益水平要低于所列数字。

④本基金基金合同于 2018 年 6 月 21 日生效，至报告期末不满半年。

转型前

金额单位：人民币元

3.1.1 期间数据和指标	2018 年 1 月 1 日至 2018 年 6 月 20 日
本期已实现收益	-30,734.41
本期利润	-1,746,617.43
加权平均基金份额本期利润	-0.0276
本期基金份额净值增长率	-6.01%
3.1.2 期末数据和指标	2018 年 6 月 20 日
期末可供分配基金份额利润	0.3141
期末基金资产净值	33,932,903.57
期末基金份额净值	1.3094

注：①本期已实现收益指基金本期利息收入、投资收益、其他收入（不含公允价值变动收益）扣除相关费用后的余额，本期利润为本期已实现收益加上本期公允价值变动收益。

②期末可供分配利润：如果期末未分配利润的未实现部分为正数，则期末可供分配利润的金额为

为期末未分配利润的已实现部分,如果期末未分配利润的未实现部分为负数,则期末可供分配利润的金额为期末未分配利润(已实现部分扣除未实现部分)。

③本基金所述业绩指标不包括持有人认购或交易基金的各项费用,计入费用后实际收益水平要低于所列数字。

3.2 基金净值表现(转型后)

3.2.1 基金份额净值增长率及其与同期业绩比较基准收益率的比较

阶段	份额净值增长率①	份额净值增长率标准差②	业绩比较基准收益率③	业绩比较基准收益率标准差④	①-③	②-④
过去一个月	0.76%	1.89%	1.70%	1.92%	-0.94%	-0.03%
过去三个月	0.76%	1.89%	1.70%	1.92%	-0.94%	-0.03%
过去六个月	0.76%	1.89%	1.70%	1.92%	-0.94%	-0.03%
过去一年	0.76%	1.89%	1.70%	1.92%	-0.94%	-0.03%
过去三年	0.76%	1.89%	1.70%	1.92%	-0.94%	-0.03%
自基金合同生效起至今	0.76%	1.89%	1.70%	1.92%	-0.94%	-0.03%

3.2.2 自基金转型以来基金份额累计净值增长率变动及其与同期业绩比较基准收益率变动的比较

东方新能源汽车主题混合基金份额累计净值增长率与同期业绩比较基准收益率的历史走势对比图

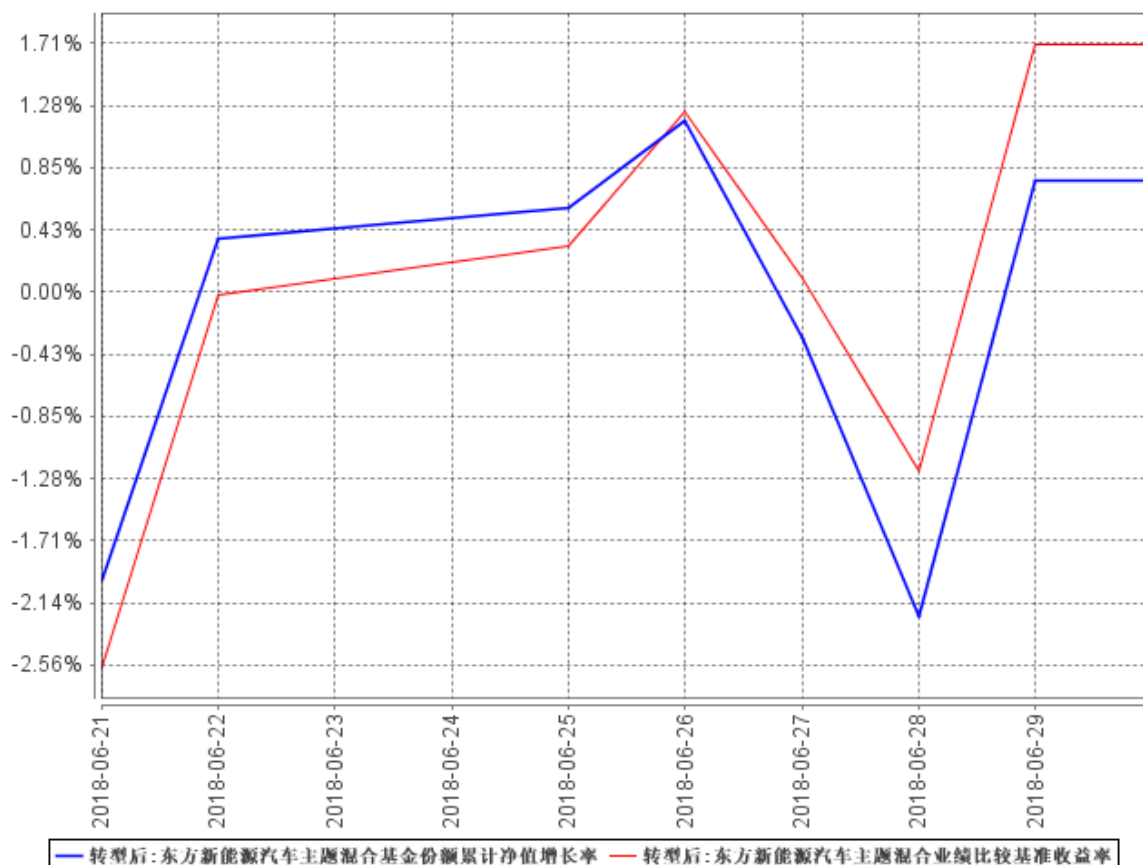

注:本基金于 2018 年 6 月 21 日转型,截至报告期末,本基金合同生效不满六个月,仍处于建仓期。

3.2 基金净值表现 (转型前)

3.2.1 基金份额净值增长率及其与同期业绩比较基准收益率的比较

阶段	份额净值增长率①	份额净值增长率标准差②	业绩比较基准收益率③	业绩比较基准收益率标准差④	①-③	②-④
过去一个月	-4.40%	1.30%	-5.37%	1.04%	0.97%	0.26%
过去三个月	-8.94%	1.12%	-7.49%	0.75%	-1.45%	0.37%
过去六个月	-6.01%	1.26%	-8.07%	0.79%	2.06%	0.47%
过去一年	-3.95%	0.97%	-6.35%	0.66%	2.40%	0.31%
过去三年	-39.20%	1.55%	-20.53%	1.09%	-18.67%	0.46%
自基金合同生效起至今	74.59%	1.39%	48.24%	1.01%	26.35%	0.38%

3.2.2 自基金合同生效以来基金份额累计净值增长率变动及其与同期业绩比较基准收益率变动的比较

东方增长中小盘混合基金份额累计净值增长率与同期业绩比较基准收益率的历史走势对比图

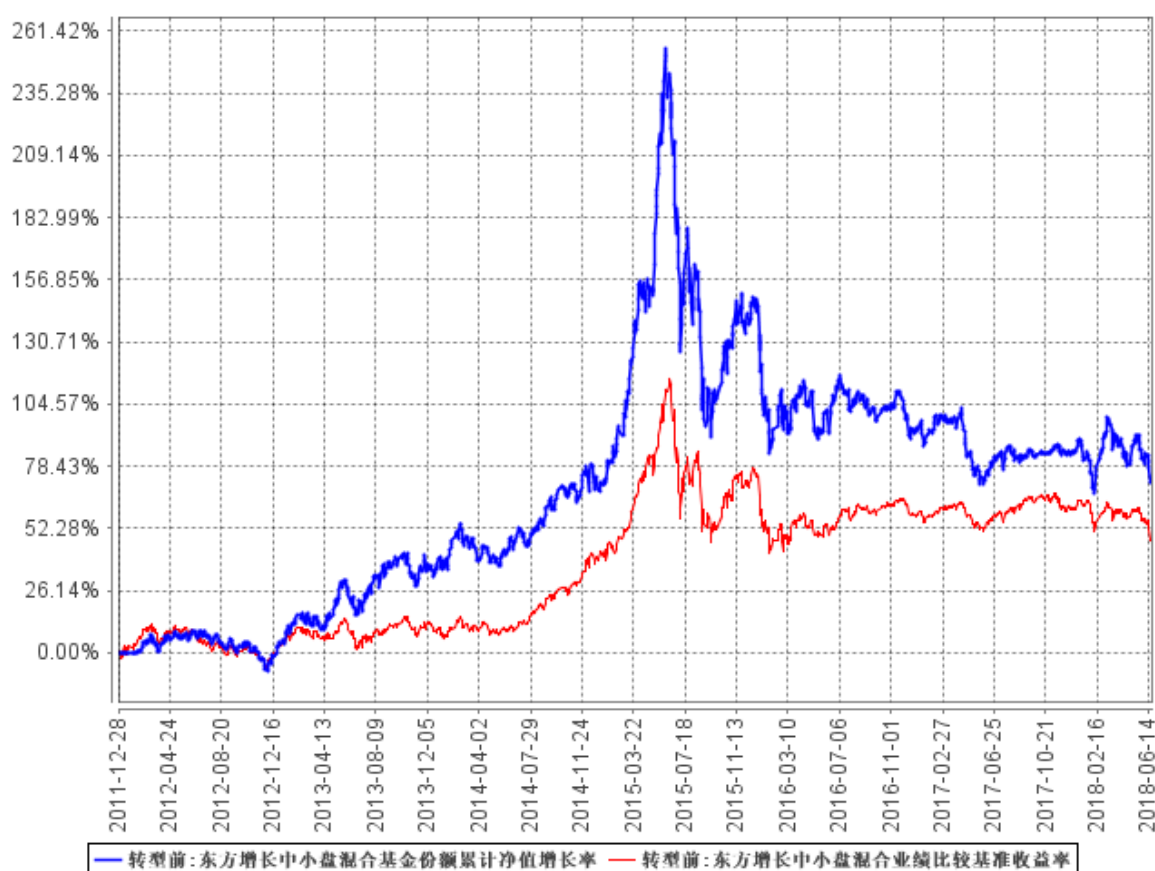

§ 4 管理人报告

4.1 基金管理人及基金经理情况

4.1.1 基金管理人及其管理基金的经验

本基金管理人为东方基金管理有限责任公司（以下简称“本公司”）。本公司经中国证监会“证监基金字[2004]80号”批复批准于2004年6月11日成立。截至2018年6月30日，本公司注册资本3亿元人民币。本公司股东东北证券股份有限公司出资人民币19200万元，占公司注册资本的64%；河北省国有资产控股运营有限公司出资人民币8100万元，占公司注册资本27%；渤海国际信托股份有限公司出资人民币2700万元，占公司注册资本的9%。截至2018年6月30日，本公司管理43只开放式证券投资基金——东方龙混合型开放式证券投资基金、东方精选混合型开放式证券投资基金、东方金账簿货币市场证券投资基金、东方策略成长混合型开放式证券投资基金、东方稳健回报债券型证券投资基金、东方核心动力混合型开放式证券投资基金、东方成长收益灵活配置混合型证券投资基金、东方新能源汽车主题混合型证券投资基金、东方强化收益债券型证券投资基金、东方启明量化先锋混合型证券投资基金、东方安心收益保本混合型证券投资基金、东方利群混合型发起式证券投资基金、东方多策略灵活配置混合型证券投资基金、东方新兴成长混合型证券投资基金、东方双债添利债券型证券投资基金、东方添益债券型证券投资基金、东方主题精选混合型证券投资基金、东方睿鑫热点挖掘灵活配置混合型证券投资基金、东方鼎新灵活配置混合型证券投资基金、东方惠新灵活配置混合型证券投资基金、东方永润债券型证券投资基金、东方新策略灵活配置混合型证券投资基金、东方新思路灵活配置混合型证券投资基金、东方新价值混合型证券投资基金、东方创新科技混合型证券投资基金、东方稳定增利债券型证券投资基金、东方金元宝货币市场证券投资基金、东方大健康混合型证券投资基金、东方金证通货币市场基金、东方互联网嘉混合型证券投资基金、东方盛世灵活配置混合型证券投资基金、东方岳灵活配置混合型证券投资基金、东方区域发展混合型证券投资基金、东方永兴18个月定期开放债券型证券投资基金、东方臻享纯债债券型证券投资基金、东方永熙18个月定期开放债券型证券投资基金、东方民丰回报赢安混合型证券投资基金、东方人工智能主题混合型证券投资基金、东方周期优选灵活配置混合型证券投资基金、东方价值挖掘灵活配置混合型证券投资基金、东方支柱产业灵活配置混合型证券投资基金、东方合家保本混合型证券投资基金、东方量化成长灵活配置混合型证券投资基金。

4.1.2 基金经理（或基金经理小组）及基金经理助理简介（转型后）

姓名	职务	任本基金的基金经理（助理）期限		证券从业年限	说明
		任职日期	离任日期		
李瑞（先生）	本基金基金经理	2018 年 6 月 21 日	-	7 年	中国人民大学金融学硕士，7 年证券从业经历。2011 年 7 月加盟东方基金管理有限责任公司，曾任权益投资部研究员，东方精选混合型开放式证券投资基金基金经理助理，东方增长中小盘混合型开放式证券投资基金（于 2018 年 6 月 21 日起转型为东方新能源汽车主题混合型证券投资基金）基金经理，现任东方新能源汽车主题混合型证券投资基金基金经理。

注：①此处的任职日期和离任日期分别指根据公司决定确定的聘任日期和解聘日期。

②证券从业的含义遵从行业协会《证券业从业人员资格管理办法》的相关规定。

4.1.2 基金经理（或基金经理小组）及基金经理助理简介（转型前）

姓名	职务	任本基金的基金经理（助理）期限		证券从业年限	说明
		任职日期	离任日期		
薛子微（先生）	本基金基金经理	2015 年 4 月 30 日	2018 年 1 月 24 日	11 年	山西大学工商管理、应用心理学专业学士，11 年证券从业经历。曾任中宣部政研所研究员、中信基金管理有限责任公司助理研究员、华夏基金管理有限公司研究员。2009 年 7 月加盟东方基金管理有限责任公司，曾任权益投资部房地产、综合、汽车、国防军工、机械设备行业研究员，投资经理、东方核心动力股票型开放式证券投资基金（于 2015 年 7 月 31 日转型为

					东方核心动力混合型证券投资基金) 基金经理、东方互联网嘉混合型证券投资基金基金经理、东方大健康混合型证券投资基金基金经理、东方睿鑫热点挖掘灵活配置混合型证券投资基金基金经理、东方增长中小盘混合型开放式证券投资基金基金经理。现任东方核心动力混合型证券投资基金基金经理、东方新价值混合型证券投资基金基金经理、东方区域发展混合型证券投资基金基金经理、东方周期优选灵活配置混合型证券投资基金基金经理。
李瑞 (先生)	本基金基金经理	2017 年 12 月 15 日	-	7 年	中国人民大学金融学硕士, 7 年证券从业经历。2011 年 7 月加盟东方基金管理有限责任公司, 曾任权益投资部研究员, 东方精选混合型开放式证券投资基金基金经理助理, 现任东方增长中小盘混合型开放式证券投资基金基金经理。

注: ①此处的任职日期和离任日期分别指根据公司决定确定的聘任日期和解聘日期。

②证券从业的含义遵从行业协会《证券业从业人员资格管理办法》的相关规定。

4.2 管理人对报告期内本基金运作遵规守信情况的说明

本基金管理人在本报告期内严格遵守《中华人民共和国证券法》、《中华人民共和国证券投资基金法》、《证券投资基金管理公司管理办法》及其各项实施准则、《东方新能源汽车主题混合型证券投资基金基金合同》和其他有关法律法规的规定, 本着诚实信用、勤勉尽责的原则管理和运用基金资产, 在严格控制风险的基础上, 为基金份额持有人谋求最大利益, 无损害基金份额持有人

利益的行为。本基金无重大违法、违规行为。本基金投资组合符合有关法规及基金合同的约定。

4.3 管理人对报告期内公平交易情况的专项说明

4.3.1 公平交易制度的执行情况

基金管理人根据中国证监会颁布的《证券投资基金管理公司公平交易制度指导意见》（2011 年修订），制定了《东方基金管理有限责任公司公平交易管理制度》。

基金管理人建立了投资决策的内部控制体系和客观的研究方法，各投资组合经理在授权范围内自主决策，各投资组合共享研究平台，在获得投资信息、投资建议和实施投资决策方面享有公平的机会。

基金管理人实行集中交易制度，建立公平的交易分配制度，确保各投资组合享有公平的交易执行机会。对于交易所公开竞价交易，基金管理人执行交易系统内的公平交易程序；对于债券一级市场申购、非公开发行股票申购等非集中竞价交易，各投资组合经理在交易前独立地确定各投资组合的交易价格和数量，基金管理人按照价格优先、比例分配的原则对交易结果进行分配；对于银行间交易，按照时间优先、价格优先的原则保证各投资组合获得公平的交易机会。

基金管理人定期对不同投资组合不同时间段同向交易价差、反向交易情况、异常交易情况进行统计分析，投资组合经理对相关交易情况进行合理性解释并留存记录。

本报告期内，基金管理人严格遵守法律法规关于公平交易的相关规定，在授权、研究分析、投资决策、交易执行、业绩评估等投资管理活动中公平对待不同投资组合，未直接或通过第三方的交易安排在不同投资组合之间进行利益输送。本基金运作符合法律法规和公平交易管理制度规定。

4.3.2 异常交易行为的专项说明

本报告期内，未发现本基金存在可能导致不公平交易和利益输送的异常交易行为。

本报告期内，未出现涉及本基金的交易所公开竞价同日反向交易成交较少的单边交易量超过该证券当日成交量 5% 的情况。

4.4 管理人对报告期内基金的投资策略和业绩表现的说明

4.4.1 报告期内基金投资策略和运作分析

2016 年开始的国内经济繁荣，包含了国内外多重因素的原因，尤其 2017 年，地产销售、基建、出口、消费均表现出了较好的增长。2018 年，边际放缓是大概率事件，尤其是基建和出口对

经济的支撑作用会消退。

政府在推进去杠杆的过程中，对增速下降容忍度显著提高，取而代之的是不再过度依赖社会融资规模大规模扩张的高质量增长。

2018 年上半年，市场几乎是单边下行。股市下跌更多来自风险偏好的急剧下降和对经济前景的悲观预期，只有增长质量高、持续性强的品种才能抵抗市场的风险。基于此，上半年基金操作策略上一方面总体维持了较低的仓位水平，另一方面操作思路上减持了高弹性标的，增持了竞争优势突出、盈利能力及质量优异的稳健标的。

4.4.2 报告期内基金的业绩表现

2018 年 1 月 1 日起至 2018 年 6 月 20 日，转型前基金（东方增长中小盘混合型开放式证券投资基金）净值增长率为-6.01%，业绩比较基准收益率为-8.07%，高于业绩比较基准 2.06%。2018 年 6 月 21 日起至 2018 年 6 月 30 日，转型后基金（东方新能源汽车主题混合型证券投资基金）净值增长率为 0.76%，业绩比较基准收益率为 1.70%，低于业绩比较基准 0.94%。

4.5 管理人对宏观经济、证券市场及行业走势的简要展望

风险偏好很难很快形成逆转除非有强烈的外部原因，而对经济前景的悲观预期目前还没有完全反应在上市公司盈利预测上。所以，市场很难立刻形成趋势性逆转。

内外环境复杂，3 季度经济下行，政府在推进去杠杆的过程中，对增速下降容忍度也显著提高。去杠杆的决心大概率不会动摇，防风险只是去杠杆过程中的对冲性政策。市场认识也逐步成熟，只有那些能带来中长期利好的政策才会被市场广泛认可。

维持市场很难立刻形成趋势性逆转的中性谨慎判断。后续操作将更加关注确定性高和逻辑清晰简单的公司。

4.6 管理人对报告期内基金估值程序等事项的说明

根据《中国证监会关于证券投资基金估值业务的指导意见》、《证券投资基金会计核算业务指引》及相关会计核算业务细则，本管理人对所管理的基金各项资产进行核算，本报告期间没有需要披露的对基金估值有重大影响的估值程序调整等信息。现对本基金管理人估值程序说明如下：

本基金管理人成立了东方基金管理有限责任公司估值委员会（以下简称“估值委员会”），成员由分管运营副总经理、分管投研副总经理、督察长以及运营部、投研部门（包括但不限于权益投资部、固定收益部、量化投资部）、风险管理部负责人组成，估值委员会设立委员会主任 1 名，委员会副主任 1-2 名，估值委员会成员均具备良好的专业知识、专业胜任能力和独立性，熟悉基

金投资品种及基金估值法律法规。职责分工分别如下：

1. 委员会主任

负责定期或不定期组织召开估值委员会工作会议，就估值参与各方提交的估值问题组织讨论，进行决议并组织实施；因特殊原因，委员会主任无法履行职责时，由副主任代理其行使主任职责。

2. 运营部

①自行或应各方需求提请估值委员会主任召开估值委员会会议。

②征求托管行意见并借鉴行业通行做法，提出估值模型和估值方法的修改意见。

③根据估值委员会会议决定的估值方法、估值模型及参数计算具体投资品种的公允价值并据以对基金等投资组合进行估值。

④负责编制投资组合持有的投资品种变更估值方法的相关公告。

3. 投研部门

当基金等投资组合持有没有市价或不存在活跃市场的投资品种（简称“停牌有价证券”）时，根据估值委员会要求和运营部的估值方案，负责评估现有估值政策和估值方法是否公允、适当，对估值方法有失公允性的“停牌有价证券”，建议或提示运营部提请估值委员会主任召开估值会议。

4. 风险管理部

在日常监控和风险管理过程中发现估值政策和估值方法有失公允性时，建议或提示运营部提请估值委员会主任召开估值会议。

上述参与估值流程的各方之间不存在任何的重大利益冲突。

截至本报告期末，公司已与中央国债登记结算有限责任公司签署了《中债收益率曲线和中债估值最终用户服务协议》，并依据其提供的中债收益率曲线及估值价格对公司旗下基金持有的银行间固定收益品种进行估值（适用非货币基金）或影子定价（适用货币基金）。公司与中证指数有限公司签署了《债券估值数据服务协议》，并依据其提供的中证债券估值数据对公司旗下基金持有的交易所固定收益品种进行估值（适用非货币基金）。

4.7 管理人对报告期内基金利润分配情况的说明

根据本基金基金合同的相关规定，结合本基金实际运作情况，本基金本报告期末未进行利润分配。

4.8 报告期内管理人对本基金持有人数或基金资产净值预警情形的说明

报告期内，本基金进行了变更注册。变更注册前的东方增长中小盘混合型开放式证券投资基金存在基金资产净值连续六十个工作日低于五千万元的情况，本基金管理人已将此情况上报中国

证监会并已变更注册为东方新能源汽车主题混合型证券投资基金。变更注册后的东方新能源汽车主题混合型证券投资基金不存在连续二十个工作日基金份额持有人数量低于二百人或基金资产净值低于五千万元的情形。

§ 5 托管人报告

5.1 报告期内本基金托管人遵规守信情况声明

基金托管人依据《东方新能源汽车主题混合型证券投资基金基金合同》与《东方新能源汽车主题混合型证券投资基金托管协议》，自 2011 年 12 月 28 日起托管东方新能源汽车主题混合型证券投资基金（以下称本基金）的全部资产。

本报告期内，本托管人严格遵守《证券投资基金法》及其他相关法律法规、基金合同和托管协议的规定，诚信、尽责地履行了基金托管人义务，不存在损害本基金份额持有人利益的行为。

5.2 托管人对报告期内本基金投资运作遵规守信、净值计算、利润分配等情况的说明

本报告期内，本托管人依据国家相关法律法规、基金合同和托管协议的规定，对基金管理人在本基金的投资运作、基金资产净值的计算、基金收益的计算、基金费用开支等方面进行了必要的监督、复核和审查，未发现其存在任何损害本基金份额持有人利益的行为。

报告期内，本基金未实施利润分配。

5.3 托管人对本年度报告中财务信息等内容的真实、准确和完整发表意见

本托管人认真复核了本半年度报告中的财务指标、净值表现、利润分配情况、财务会计报告、投资组合报告等内容，认为其真实、准确和完整，不存在虚假记载、误导性陈述或者重大遗漏。

§ 6 半年度财务会计报告（未经审计）（转型后）

6.1 资产负债表（转型后）

会计主体：东方新能源汽车主题混合型证券投资基金

报告截止日：2018 年 6 月 30 日

单位：人民币元

资 产	本期末 2018 年 6 月 30 日
资 产：	
银行存款	3,363,138.51
结算备付金	79,384.57
存出保证金	409,319.09
交易性金融资产	32,258,119.68
其中：股票投资	30,522,154.68
基金投资	-
债券投资	1,735,965.00
资产支持证券投资	-
贵金属投资	-
衍生金融资产	-
买入返售金融资产	-
应收证券清算款	-
应收利息	27,081.34
应收股利	-
应收申购款	34,302.14
递延所得税资产	-
其他资产	49,286.00
资产总计	36,220,631.33
负债和所有者权益	本期末 2018 年 6 月 30 日
负 债：	
短期借款	-
交易性金融负债	-
衍生金融负债	-
卖出回购金融资产款	-
应付证券清算款	2,296,567.36
应付赎回款	12,412.96
应付管理人报酬	42,638.21
应付托管费	7,106.39
应付销售服务费	-

应付交易费用	82,017.83
应交税费	21.47
应付利息	-
应付利润	-
递延所得税负债	-
其他负债	157,819.28
负债合计	2,598,583.50
所有者权益：	
实收基金	25,482,363.54
未分配利润	8,139,684.29
所有者权益合计	33,622,047.83
负债和所有者权益总计	36,220,631.33

注：①报告截止日 2018 年 6 月 30 日，基金份额净值 1.3194 元，基金份额总额 25,482,363.54 份。

②本基金基金合同于 2018 年 6 月 21 日生效，无可比期间数据，本报告实际报告期为 2018 年 6 月 21 日至 2018 年 06 月 30 日，下同。

6.2 利润表

会计主体：东方新能源汽车主题混合型证券投资基金

本报告期：2018 年 6 月 21 日(基金合同生效日)至 2018 年 6 月 30 日

单位：人民币元

项 目	本期 2018 年 6 月 21 日(基金合同生效日)至 2018 年 6 月 30 日
一、收入	287,213.05
1. 利息收入	3,715.96
其中：存款利息收入	525.59
债券利息收入	3,190.37
资产支持证券利息收入	-
买入返售金融资产收入	-
其他利息收入	-
2. 投资收益（损失以“-”填列）	-414,140.09
其中：股票投资收益	-344,078.42
基金投资收益	-
债券投资收益	-81,806.51
资产支持证券投资收益	-
贵金属投资收益	-
衍生工具收益	-
股利收益	11,744.84
3. 公允价值变动收益（损失以“-”号	695,396.60

填列)	
4. 汇兑收益 (损失以“-”号填列)	-
5. 其他收入 (损失以“-”号填列)	2,240.58
减: 二、费用	49,379.77
1. 管理人报酬	13,687.76
2. 托管费	2,281.31
3. 销售服务费	-
4. 交易费用	27,855.14
5. 利息支出	-
其中: 卖出回购金融资产支出	-
6. 税金及附加	0.36
7. 其他费用	5,555.20
三、利润总额 (亏损总额以“-”号填列)	237,833.28
减: 所得税费用	-
四、净利润 (净亏损以“-”号填列)	237,833.28

6.3 所有者权益 (基金净值) 变动表

会计主体: 东方新能源汽车主题混合型证券投资基金

本报告期: 2018 年 6 月 21 日 (基金合同生效日) 至 2018 年 6 月 30 日

单位: 人民币元

项目	本期 2018 年 6 月 21 日 (基金合同生效日) 至 2018 年 6 月 30 日		
	实收基金	未分配利润	所有者权益合计
一、期初所有者权益 (基金净值)	25,914,828.24	8,018,075.33	33,932,903.57
二、本期经营活动产生的基金净值变动数 (本期利润)	-	237,833.28	237,833.28
三、本期基金份额交易产生的基金净值变动数 (净值减少以“-”号填列)	-432,464.70	-116,224.32	-548,689.02
其中: 1. 基金申购款	297,421.52	92,392.34	389,813.86
2. 基金赎回款 (以“-”号填列)	-729,886.22	-208,616.66	-938,502.88
四、本期向基金份额持有人分配利润产生的基金净值变动 (净值减少以“-”号填列)	-	-	-
五、期末所有者权益 (基金净值)	25,482,363.54	8,139,684.29	33,622,047.83

报表附注为财务报表的组成部分。

本报告 6.1 至 6.4 财务报表由下列负责人签署：

<u>刘鸿鹏</u>	<u>刘鸿鹏</u>	<u>肖向辉</u>
基金管理人负责人	主管会计工作负责人	会计机构负责人

6.4 报表附注

6.4.1 基金基本情况

东方新能源汽车主题混合型证券投资基金由东方增长中小盘混合型开放式证券投资基金转型而来。

东方增长中小盘混合型开放式证券投资基金（以下简称“本基金”）根据 2011 年 10 月 20 日中国证监会《关于核准东方增长中小盘混合型开放式证券投资基金募集的批复》（证监许可[2011]1687 号）和《关于东方增长中小盘混合型开放式证券投资基金募集时间安排的确认函》（基金部函[2011]860 号）的核准，由基金发起人东方基金管理有限责任公司依照《中华人民共和国证券投资基金法》和《东方增长中小盘混合型开放式证券投资基金基金合同》自 2011 年 11 月 21 日至 2011 年 12 月 23 日公开募集设立。本基金为混合型开放式基金，首次设立募集不包括认购资金利息共募集 335,816,080.11 元人民币，业经立信会计师事务所（特殊普通合伙）“信会师报字（2011）第 82483 号”验资报告验证。经向中国证监会备案，《东方增长中小盘混合型开放式证券投资基金基金合同》于 2011 年 12 月 28 日正式生效，基金合同生效日的基金份额总额为 335,865,199.76 份基金单位，其中认购资金利息折合 49,119.65 份基金单位。本基金基金管理人为东方基金管理有限责任公司，基金托管人为中国邮政储蓄银行股份有限公司。本基金于 2018 年 6 月 21 日转型为“东方新能源汽车主题混合型证券投资基金”。基金托管人及基金登记机构保持不变，基金代码沿用原基金代码“400015”。

根据《中华人民共和国证券投资基金法》和《东方新能源汽车主题混合型证券投资基金基金合同》的有关规定，东方新能源汽车主题混合型证券投资基金的投资范围为具有良好流动性的金融工具，包括国内依法发行上市的股票（包括创业板股票、中小板股票以及其他经中国证监会核准上市的股票）、债券（包括国债、中央银行票据、地方政府债、金融债、政策性金融债、企业债、公司债、中期票据、短期融资券、证券公司短期公司债券、超短期融资券、可交换债券、可转换债券、可分离交易可转债等）、债券回购、资产支持证券、货币市场工具、银行存款（包括协议存款、定期存款及其他银行存款）、同业存单、股指期货、国债期货、权证以及法律法规或中国证监会允许基金投资的其他金融工具（但须符合中国证监会相关规定）。

如法律法规或监管机构以后允许基金投资其他品种，基金管理人在履行适当程序后，可以将

其纳入投资范围。

基金的投资组合比例为：股票资产占基金资产的比例为 60%-95%；投资于与新能源汽车主题相关的行业及上市公司的证券资产占非现金基金资产的比例不低于 80%；投资于权证的比例不超过基金资产净值的 3%；本基金每个交易日日终在扣除股指期货合约、国债期货合约需缴纳的交易保证金后，本基金持有现金（不包括结算备付金、存出保证金、应收申购款等）或投资于到期日在一年以内的政府债券的比例合计不低于基金资产净值的 5%。

若法律法规的相关规定发生变更或监管机构允许，基金管理人在履行适当程序后，可对上述资产配置比例进行调整。

6.4.2 会计报表的编制基础

本基金的会计报表按照财政部 2006 年 2 月 15 日颁布的《企业会计准则—基本准则》和 38 项具体会计准则、其后颁布的企业会计准则应用指南、企业会计准则解释以及其他相关规定（以下合称“企业会计准则”）、中国证券业协会制定的《证券投资基金会计核算业务指引》、中国证监会颁布的《关于证券投资基金执行〈企业会计准则〉估值业务及份额净值计价有关事项的通知》、《证券投资基金信息披露管理办法》、《证券投资基金信息披露内容与格式准则第 3 号—半年度报告的内容与格式》、《证券投资基金信息披露编报规则第 3 号—会计报表附注的编制及披露》、《证券投资基金信息披露 XBRL 模板第 3 号—年度报告和半年度报告》及中国证监会颁布的其他相关规定编制。

6.4.3 遵循企业会计准则及其他有关规定的声明

本基金编制的财务报表符合企业会计准则及其他有关规定要求，真实、完整地反映了本基金 2018 年 6 月 30 日的财务状况以及 2018 年 6 月 21 日（基金合同生效日）至 2018 年 6 月 30 日的经营成果和基金净值变动情况。

6.4.4 重要会计政策和会计估计

6.4.4.1 会计年度

本基金的会计年度为公历每年 1 月 1 日至 12 月 31 日。本期财务报表的实际编制期间为 2018 年 6 月 21 日（基金合同生效日）至 2018 年 6 月 30 日。

6.4.4.2 记账本位币

本基金核算以人民币为记账本位币。记账单位为人民币元。

6.4.4.3 金融资产和金融负债的分类

金融工具，是指形成本基金的金融资产，并形成其他单位的金融负债或权益工具的合同。

1. 金融资产的分类

金融资产应当在初始确认时划分为以下四类：（1）以公允价值计量且其变动计入当期损益的金融资产；（2）持有至到期投资；（3）贷款和应收款项；（4）可供出售金融资产。金融资产的分类取决于本基金对金融资产的持有意图和持有能力。

本基金目前持有的以公允价值计量且其变动计入当期损益的金融资产包括股票投资、债券投资、同业存单和衍生工具（主要为权证投资）。除衍生工具所产生的金融资产在资产负债表中以衍生金融资产列示外，其他以公允价值计量且其公允价值变动计入损益的金融资产在资产负债表中以交易性金融资产列示。

本基金持有的其他金融资产包括银行存款、买入返售金融资产和各类应收款项等。

本基金目前暂无金融资产分类为可供出售金融资产及持有至到期投资。

2. 金融负债的分类

金融负债应当在初始确认时划分为以下两类：（1）以公允价值计量且其变动计入当期损益的金融负债；（2）其他金融负债。

本基金持有的其他金融负债包括卖出回购金融资产款和各类应付款项等。

本基金目前暂无金融负债分类为以公允价值计量且其变动计入当期损益的金融负债。

6.4.4.4 金融资产和金融负债的初始确认、后续计量和终止确认

金融资产或金融负债于本基金成为金融工具合同的一方时，于交易日按取得时的公允价值作为初始确认金额。

以公允价值计量且其变动计入当期损益的金融资产的股票、债券、同业存单以及不作为有效套期工具的衍生工具等，取得时发生的相关交易费用计入当期损益；支付的价款中包含已宣告但尚未发放的现金股利或债券起息日或上次除息日至购买日止的利息，单独确认为应收项目。应收款项和其他金融负债的相关交易费用计入初始确认金额。

以公允价值计量且其变动计入当期损益的金融资产按照公允价值进行后续计量，期间取得的利息或现金股利，应当确认为当期收益。应收款项和其他金融负债采用实际利率法，以成本进行后续计量，在摊销时产生的利得或损失，应当确认为当期收益。

当收取某项金融资产现金流量的合同权利已终止或该金融资产所有权上几乎所有的风险和报酬已转移时，终止确认该金融资产；金融负债的现时义务全部或部分已经解除的，终止确认该金融负债或其一部分。处置该金融资产或金融负债时，其公允价值与初始入账金额之间的差额应确认为投资收益，同时调整公允价值变动收益。

本基金主要金融工具的成本计价方法具体如下：

(1) 股票投资

股票投资成本按交易日股票的公允价值入账，相关交易费用直接计入当期损益。

因股权分置改革而获得的非流通股股东支付的现金对价，于股权分置实施复牌日冲减股票投资成本；股票持有期间获得的股票股利(包括送红股和公积金转增股本)以及因股权分置改革而获得的股票，于除息日按股权登记日持有的股数及送股或转增比例，计算确定增加的股票数量。

卖出股票于交易日确认股票投资收益。卖出股票按移动加权平均法结转成本。

(2) 债券投资

买入债券于交易日确认为债券投资。债券投资成本按债券的公允价值入账，相关交易费用直接计入当期损益，上述公允价值不包含债券起息日或上次除息日至购买日止的利息(作为应收利息单独核算)。

配售及认购新发行的分离交易可转债，于实际取得日按照估值方法对分离交易可转债的认购成本进行分摊，确认应归属于债券部分的成本。

买入零息债券视同到期一次还本付息的附息债券，根据其发行价、到期价和发行期限推算内含报酬率后，逐日确认债券利息收入。

卖出债券于交易日确认债券投资收益。卖出债券按移动加权平均法结转成本。

(3) 权证投资

权证投资于交易日按公允价值入账，相关交易费用直接计入当期损益。

获赠的权证(包括配股权证)，在除权日按照持有的股数及获赠比例，计算确定增加的权证数量，成本为零。

配售及认购新发行的分离交易可转债而取得的权证，于实际取得日按照估值方法对分离交易可转债的认购成本进行分摊，确认应归属于权证部分的成本。

卖出权证于交易日确认权证投资收益。卖出权证的成本按移动加权平均法结转。

(4) 分离交易可转债

申购新发行的分离交易可转债于获得日，按可分离权证公允价值占分离交易可转债全部公允价值的比例将购买分离交易可转债实际支付全部价款的一部分确认为权证投资成本，按实际支付的全部价款扣减可分离权证确定的成本确认债券成本。

上市后，上市流通的债券和权证分别按上述(2)、(3)中相关原则进行计算。

(5) 买入返售金融资产

买入返售金融资产为本基金按照返售协议约定先买入再按固定价格返售证券等金融资产所融出的资金。

买入返售金融资产按交易日应支付或实际支付的全部价款入账，相关交易费用计入初始成本。买入返售金融资产于返售到期日按账面余额结转。

(6) 卖出回购金融资产款

卖出回购金融资产款为本基金按照回购协议先卖出再按固定价格买入票据、证券等金融资产所融入的资金。

卖出回购金融资产款于交易日按照应收或实际收到的金额入账，相关交易费用计入初始成本。卖出回购金融资产款于回购到期日按账面余额结转。

(7) 同业存单

同业存单视同到期一次还本付息的附息债券，根据其发行价、到期价和发行期限推算内含报酬率后，逐日确认债券利息收入。

6.4.4.5 金融资产和金融负债的估值原则

本基金持有的股票投资、债券投资和衍生工具(主要为权证投资)按如下原则确定公允价值并进行估值：

存在活跃市场的金融工具按其估值日的市场交易价格确定公允价值；估值日无交易，但最近交易日后经济环境未发生重大变化且证券发行机构未发生影响证券价格的重大事件的，按最近交易日的市场交易价格确定公允价值。

存在活跃市场的金融工具，如估值日无交易且最近交易日后经济环境发生了重大变化，参考类似投资品种的现行市价及重大变化等因素，调整最近交易市价以确定公允价值。

当金融工具不存在活跃市场，采用市场参与者普遍认同且被以往市场实际交易价格验证具有可靠性的估值技术确定公允价值。估值技术包括参考熟悉情况并自愿交易的各方最近进行的市场交易中使用的价格、参照实质上相同的其他金融工具的当前公允价值、现金流量折现法和期权定价模型等。采用估值技术时，尽可能最大程度使用市场参数，减少使用与本基金特定相关的参数。

有充足理由表明按以上估值原则仍不能客观反映相关投资品种的公允价值的，基金管理公司根据具体情况与托管银行进行商定，按最能恰当反映公允价值的价格估值。

国家有最新规定的，按其规定进行估值。

具体投资品种的估值方法如下：

(1) 股票投资

交易所上市流通的股票以其估值日在证券交易所挂牌的收盘价为公允价值。

本基金对于长期停牌股票，根据 2017 年 9 月 5 日中国证监会发布的【2017】13 号文《中国证监会关于证券投资基金估值业务的指导意见》内容：如经济环境发生重大变化或证券发行人发

生影响证券价格的重大事件，使潜在估值调整对前一估值日的基金资产净值的影响在 0.25% 以上的，应对估值进行调整并确定公允价，如指数收益法。

由于上市公司送股、转增股、配股和公开增发新股等形成的流通暂时受限制的股票投资，按估值日在交易所挂牌的同一股票的收盘价估值。

首次公开发行但未上市的股票采用估值技术确定公允价值，在估值技术难以可靠计量公允价值的情况下，按成本估值。首次公开发行有明确锁定期的股票，于同一股票上市后按交易所上市的同时股票的市场交易收盘价作为公允价值。

非公开发行有明确锁定期的股票，按监管机构或行业协会有关规定确定公允价值。

(2) 债券投资

① 证券交易所上市实行净价交易的债券按第三方估值机构提供的相应品种当日的估值净价估值。

② 证券交易所上市未实行净价交易的债券按估值日收盘价减去债券收盘价中所含的债券应收利息(自债券计息起始日或上一起息日至估值当日的利息)得到的净价进行估值。

③ 发行未上市流通的债券，按成本估值。

④ 同一债券同时在两个或两个以上市场交易的，按债券所处的市场分别估值。

⑤ 在全国银行间债券市场交易的债券，采用估值技术确定公允价值。在估值技术难以可靠计量公允价值的情况下，按成本计量。

(3) 权证投资

① 证券交易所上市流通的权证以其估值日在证券交易所上市的收盘价估值。

② 首次发行但尚未上市的权证在上市交易前，采用估值技术确定公允价值；在估值技术难以可靠计量公允价值的情况下，按成本计量。

③ 因持有股票而享有的配股权，以及停止交易但未行权的权证，采用估值技术确定公允价值。

④ 因认购或获配新发行的分离交易可转债而取得的债券和权证，上市日前，分别按照中国证券业协会公布的债券报价和权证报价确定当日债券和权证的估值；自上市日起，上市流通的债券和权证分别按上述相关原则进行估值。

(4) 资产支持证券等其他有价证券按国家有关规定进行估值。

(5) 同业存单根据其交易场所，采用相应的估值技术确定公允价值。在估值技术难以可靠计量公允价值的情况下，按成本计量。

6.4.4.6 金融资产和金融负债的抵销

当本基金具有抵销已确认金融资产和金融负债的法定权利，且该种法定权利现在是可执行的，

同时本基金计划以净额结算或同时变现该金融资产和清偿该金融负债时，金融资产和金融负债以相互抵销后的金额在资产负债表内列示。除此以外，金融资产和金融负债在资产负债表内分别列示，不予相互抵销。

6.4.4.7 实收基金

实收基金为对外发行的基金单位总额所对应的金额。由于申购、赎回、转换以及分红再投资引起的实收基金的变动分别于基金相关活动确认日认列。

6.4.4.8 损益平准金

损益平准金指申购、赎回、转入、转出及红利再投资等事项导致基金份额变动时，相关款项中包含的未分配利润。根据交易申请日利润分配（未分配利润）已实现与未实现部分各自占基金净值的比例，损益平准金分为已实现损益平准金和未实现损益平准金。损益平准金于基金申购确认日或基金赎回确认日认列，并于月末全额转入利润分配（未分配利润）。

6.4.4.9 收入/(损失)的确认和计量

(1) 利息收入

存款利息收入按存款的本金与适用利率逐日计提。

债券利息收入在持有债券期内，按债券的票面价值和票面利率计算的利息扣除适用情况下由债券发行企业代扣代缴的个人所得税后的净额，逐日确认债券利息收入。贴息债及同业存单视同到期一次性还本付息的附息债，根据其发行价、到期价和发行期限推算内含票面利率后，逐日确认债券利息收入。

买入返售金融资产收入按买入返售金融资产的摊余成本在返售期内以实际利率法逐日计提，若合同利率与实际利率差异较小，则采用合同利率计算确定利息收入。

(2) 投资收益

股票投资收益为卖出股票交易日的成交总额扣除应结转的股票投资成本的差额确认。

债券投资收益于交易日按卖出债券交易日的成交总额扣除应结转的债券投资成本与应收利息（若有）后的差额确认。

同业存单投资收益于交易日按卖出同业存单交易日的成交总额扣除应结转的债券投资成本与应收利息（若有）后的差额确认。

衍生工具投资收益为交易日的成交总额扣除应结转的衍生工具投资成本后的差额确认。

股利收入于除息日按上市公司宣告的分红派息比例计算的金额扣除由上市公司代扣代缴的个人所得税后的净额确认。

(3) 公允价值变动损益

公允价值变动损益系本基金持有的采用公允价值模式计量的交易性金融资产、交易性金融负债等公允价值变动形成的应计入当期损益的利得或损失，并于相关金融资产或金融负债卖出或到期时转出计入投资收益。

(4) 其他收入

其他收入在主要风险和报酬已经转移给对方，经济利益很可能流入且金额可以可靠计量时确认。

6.4.4.10 费用的确认和计量

(1) 基金管理费按前一日基金资产净值的 1.50% 的年费率逐日计提并确认。

(2) 基金托管费按前一日基金资产净值的 0.25% 的年费率逐日计提并确认。

(3) 卖出回购金融资产利息支出，按卖出回购金融资产的摊余成本及实际利率（当实际利率与合同利率差异较小时，也可以用合同利率）在回购期内逐日计提并确认。

(4) 交易费用

进行股票、债券、同业存单及权证等交易过程中产生的交易费用，在发生时按照确定的金额计入交易费用。

(5) 其他费用

其他费用系根据有关法规及相应协议规定，按实际支出金额，列入当期基金费用。如果影响基金份额净值小数点后第四位的，则采用待摊或预提的方法。

6.4.4.11 基金的收益分配政策

1、在符合有关基金分红条件的前提下，本基金每年收益分配次数最多为 6 次，每次收益分配比例不得低于该次可供分配利润的 10%，若《基金合同》生效不满 3 个月可不进行收益分配；

2、本基金收益分配方式分两种：现金分红与红利再投资，投资者可选择现金红利或将现金红利自动转为基金份额进行再投资；若投资者不选择，本基金默认的收益分配方式是现金分红；选择采取红利再投资形式的，分红资金将按红利发放日的基金份额净值转成相应的基金份额，红利再投资的份额免收申购费。如投资者在不同销售机构选择的分红方式不同，则登记机构将以投资者在各销售机构最后一次选择的分红方式为准；

3、基金收益分配后基金份额净值不能低于面值，即基金收益分配基准日的基金份额净值减去每单位基金份额收益分配金额后不能低于面值；

4、每一基金份额享有同等分配权；

5、分红权益登记日申请申购的基金份额不享受当次分红，分红权益登记日申请赎回的基金份额享受当次分红；

6、法律法规或监管机关另有规定的，从其规定。

6.4.4.12 其他重要的会计政策和会计估计

本报告期本基金无其他需要披露的重要会计政策和会计估计。

6.4.5 会计政策和会计估计变更以及差错更正的说明

6.4.5.1 会计政策变更的说明

本基金在本报告期间无需说明的重大会计政策变更。

6.4.5.2 会计估计变更的说明

本基金在本报告期间无需说明的重大会计估计变更。

6.4.5.3 差错更正的说明

本基金在本报告期间无需说明的重大会计差错更正。

6.4.6 税项

根据财政部、国家税务总局财税[2004]78号《关于证券投资基金税收政策的通知》、财税[2005]103号《关于股权分置试点改革有关税收政策问题的通知》、财税[2008]1号《关于企业所得税若干优惠政策的通知》、财税[2012]85号《关于实施上市公司股息红利差别化个人所得税政策有关问题的通知》、财税[2015]101号《关于上市公司股息红利差别化个人所得税政策有关问题的通知》、财税[2016]36号《关于全面推开营业税改征增值税试点的通知》、财税[2016]46号《关于进一步明确全面推开营改增试点金融业有关政策的通知》、财税[2016]70号《关于金融机构同业往来等增值税政策的补充通知》、财税[2016]140号《财政部、国家税务总局关于明确金融、房地产开发、教育辅助服务等增值税政策的通知》及其他相关财税法规和实务操作，主要税项列示如下：

1、于2016年5月1日前，以发行基金方式募集资金不属于营业税征收范围，不征收营业税。对证券投资基金管理人运用基金买卖股票、债券的差价收入免征营业税。自2016年5月1日起，金融业由缴纳营业税改为缴纳增值税。对证券投资基金管理人运用基金买卖股票、债券的转让收入免征增值税，对国债、地方政府债以及金融同业往来利息收入亦免征增值税，存款利息收入不征收增值税。

根据规定，基金产品运营过程中发生的增值税应税行为，以基金产品管理人为增值税纳税人。

2、对基金从证券市场中取得的收入，包括买卖股票、债券的差价收入，股票的股息、红利收

入，债券的利息收入及其他收入，暂不征收企业所得税。

3、对基金取得的企业债券利息收入，应由发行债券的企业在向基金支付利息时代扣代缴 20% 的个人所得税。对基金从上市公司取得的股息红利所得，持股期限在 1 个月以内（含 1 个月）的，其股息红利所得全额计入应纳税所得额；持股期限在 1 个月以上至 1 年（含 1 年）的，暂减按 50% 计入应纳税所得额；持股期限超过 1 年的，暂免征收个人所得税。对基金持有的上市公司限售股，解禁后取得的股息、红利收入，按照上述规定计算纳税，持股时间自解禁日起计算；解禁前取得的股息、红利收入继续暂减按 50% 计入应纳税所得额。上述所得统一适用 20% 的税率计征个人所得税。

4、基金卖出股票按 0.1% 的税率缴纳股票交易印花税，买入股票不征收股票交易印花税。

5、基金作为流通股股东在股权分置改革过程中收到由非流通股股东支付的股份、现金等对价暂免征收印花税、企业所得税和个人所得税。

6.4.7 关联方关系

6.4.7.1 本报告期存在控制关系或其他重大利害关系的关联方发生变化的情况

本报告期内不存在控制关系或其他重大利害关系的关联方发生变化的情况。

6.4.7.2 本报告期与基金发生关联交易的各关联方

关联方名称	与本基金的关系
东北证券股份有限公司	本基金管理人股东、销售机构
东方基金管理有限责任公司	本基金管理人、注册登记机构、基金直销机构
中国邮政储蓄银行股份有限公司	本基金托管人、销售机构

6.4.8 本报告期及上年度可比期间的关联方交易

下述关联交易均在正常业务范围内按一般商业条款订立。

6.4.8.1 通过关联方交易单元进行的交易

6.4.8.1.1 股票交易

本基金本报告期 2018 年 6 月 21 日（基金合同生效日）至 2018 年 6 月 30 日，未通过关联方交易单元进行股票交易。

6.4.8.1.2 债券交易

本基金本报告期 2018 年 6 月 21 日（基金合同生效日）至 2018 年 6 月 30 日，未通过关联方交易单元进行债券交易。

6.4.8.1.3 债券回购交易

本基金本报告期 2018 年 6 月 21 日（基金合同生效日）至 2018 年 6 月 30 日，未通过关联方交易单元进行债券回购交易。

6.4.8.1.4 权证交易

本基金本报告期 2018 年 6 月 21 日（基金合同生效日）至 2018 年 6 月 30 日，未通过关联方交易单元进行权证交易。

6.4.8.1.5 应支付关联方的佣金

本基金本报告期 2018 年 6 月 21 日（基金合同生效日）至 2018 年 6 月 30 日，未发生与关联方的佣金费用，期末无应支付关联方的佣金。

6.4.8.2 关联方报酬

6.4.8.2.1 基金管理费

单位：人民币元

项目	本期
	2018 年 6 月 21 日(基金合同生效日)至 2018 年 6 月 30 日
当期发生的基金应支付的管理费	13,687.76
其中：支付销售机构的客户维护费	4,046.61

注：①本基金的管理费按前一日基金资产净值的 1.30%年费率计提。管理费的计算方法如下：

$$H = E \times 1.50\% \div \text{当年天数}$$

H 为每日应计提的基金管理费

E 为前一日的基金资产净值

②基金管理费每日计提，逐日累计至每月月末，按月支付。由基金管理人向基金托管人发送基金管理费划款指令，基金托管人复核后于 5 个工作日内从基金财产中一次性支付给基金管理人。若遇法定节假日、公休假等，支付日期顺延。

6.4.8.2.2 基金托管费

单位：人民币元

项目	本期
	2018 年 6 月 21 日(基金合同生效日)至 2018 年 6 月 30 日
当期发生的基金应支付的托管费	2,281.31

注：①本基金托管费按前一日基金资产净值的 0.25%年费率计提。托管费的计算方法如下：

$$H = E \times 0.25\% \div \text{当年天数}$$

H 为每日应计提的基金托管费

E 为前一日的基金资产净值

②基金托管费每日计提，逐日累计至每月月末，按月支付。由基金管理人向基金托管人发送基金托管费划款指令，基金托管人复核后于 5 个工作日内从基金财产中一次性支取。若遇法定节假日、公休假等，支付日顺延。

6.4.8.3 与关联方进行银行间同业市场的债券(含回购)交易

本基金本报告期 2018 年 6 月 21 日（基金合同生效日）至 2018 年 6 月 30 日，均未与关联方进行银行间同业市场的债券(含回购)交易。

6.4.8.4 各关联方投资本基金的情况

6.4.8.4.1 报告期内基金管理人运用固有资金投资本基金的情况

份额单位：份

项目	本期	
	2018 年 6 月 21 日(基金合同生效日)至 2018 年 6 月 30 日	
基金合同生效日持有的基金份额	11,271,108.18	
期初持有的基金份额	-	
期间申购/买入总份额	-	
期间因拆分变动份额	-	
减：期间赎回/卖出总份额	-	
期末持有的基金份额	11,271,108.18	
期末持有的基金份额 占基金总份额比例	44.23%	

注：上述关联方投资本基金时，按照本基金基金合同、招募说明书约定的费率标准收取相应的手续费，并履行了信息披露义务。

6.4.8.4.2 报告期末除基金管理人之外的其他关联方投资本基金的情况

本报告期末除基金管理人之外的其他关联方均未投资本基金。

6.4.8.5 由关联方保管的银行存款余额及当期产生的利息收入

单位：人民币元

关联方名称	本期	
	2018 年 6 月 21 日(基金合同生效日)至 2018 年 6 月 30 日	
	期末余额	当期利息收入
中国邮政储蓄银行股份 有限公司	14,860,587.38	525.59

6.4.8.6 本基金在承销期内参与关联方承销证券的情况

本基金本报告期 2018 年 6 月 21 日（基金合同生效日）至 2018 年 6 月 30 日，未在承销期内参与关联方承销的证券。

6.4.9 期末（2018 年 6 月 30 日）本基金持有的流通受限证券

6.4.9.1 因认购新发/增发证券而于期末持有的流通受限证券

本基金本报告期末未持有因认购新发/增发证券而于期末流通受限的证券。

6.4.9.2 期末持有的暂时停牌等流通受限股票

金额单位：人民币元

股票代码	股票名称	停牌日期	停牌原因	期末估值单价	复牌日期	复牌开盘单价	数量（股）	期末成本总额	期末估值总额	备注
300198	纳川股份	2018 年 2 月 2 日	重大事项	5.99	-	-	52,200	345,672.87	312,678.00	-

6.4.9.3 期末债券正回购交易中作为抵押的债券

6.4.9.3.1 银行间市场债券正回购

截至本报告期末 2018 年 06 月 30 日止，本基金未持有在银行间市场正回购交易中作为抵押的债券。

6.4.9.3.2 交易所市场债券正回购

截至本报告期末 2018 年 6 月 30 日止，本基金未持有在交易所市场正回购交易中作为抵押的债券。

6.4.10 有助于理解和分析会计报表需要说明的其他事项

截至本半年度报告报出日，本基金无需要披露的有助于理解和分析会计报表需要说明的其他事项。

§ 6 半年度财务会计报告（未经审计）（转型前）

6.1 资产负债表（转型前）

会计主体：东方增长中小盘混合型开放式证券投资基金

报告截止日：2018 年 6 月 20 日

单位：人民币元

资产	本期末 2018 年 6 月 20 日	上年度末 2017 年 12 月 31 日
资产：		
银行存款	3,756,642.45	13,170,609.23
结算备付金	79,384.57	716,704.97
存出保证金	409,319.09	189,957.49
交易性金融资产	32,595,379.50	269,146,537.61
其中：股票投资	25,717,653.30	118,601,115.81
基金投资	-	-
债券投资	6,877,726.20	150,545,421.80
资产支持证券投资	-	-
贵金属投资	-	-
衍生金融资产	-	-
买入返售金融资产	-	158,412,702.23
应收证券清算款	-	49,998,712.12
应收利息	158,859.56	2,689,372.72
应收股利	-	-
应收申购款	-	34,310.12
递延所得税资产	-	-
其他资产	51,964.50	-
资产总计	37,051,549.67	494,358,906.49
负债和所有者权益	本期末 2018 年 6 月 20 日	上年度末 2017 年 12 月 31 日
负债：		
短期借款	-	-
交易性金融负债	-	-
衍生金融负债	-	-
卖出回购金融资产款	-	-
应付证券清算款	2,851,503.20	-
应付赎回款	14,689.37	300,141,661.63
应付管理人报酬	28,950.45	722,742.20
应付托管费	4,825.08	120,457.01
应付销售服务费	-	-
应付交易费用	63,676.74	1,593,996.85
应交税费	18.11	-

应付利息	-	-
应付利润	-	-
递延所得税负债	-	-
其他负债	154,983.15	1,345,631.20
负债合计	3,118,646.10	303,924,488.89
所有者权益：		
实收基金	25,914,828.24	136,688,107.73
未分配利润	8,018,075.33	53,746,309.87
所有者权益合计	33,932,903.57	190,434,417.60
负债和所有者权益总计	37,051,549.67	494,358,906.49

注：报告截止日 2018 年 6 月 20 日，基金份额净值 1.3094 元，基金份额总额 25,914,828.24 份。

6.2 利润表

会计主体：东方增长中小盘混合型开放式证券投资基金

本报告期：2018 年 1 月 1 日至 2018 年 6 月 20 日

单位：人民币元

项 目	本期 2018 年 1 月 1 日至 2018 年 6 月 20 日	上年度可比期间 2017 年 1 月 1 日至 2017 年 6 月 30 日
一、收入	569,535.93	-1,053,517.73
1. 利息收入	405,830.34	78,035.09
其中：存款利息收入	34,524.74	9,420.09
债券利息收入	323,450.66	68,615.00
资产支持证券利息收入	-	-
买入返售金融资产收入	47,854.94	-
其他利息收入	-	-
2. 投资收益（损失以“-”填列）	1,680,544.44	-725,976.09
其中：股票投资收益	1,738,289.39	-806,559.36
基金投资收益	-	-
债券投资收益	-184,044.28	-2,549.60
资产支持证券投资收益	-	-
贵金属投资收益	-	-
衍生工具收益	-	-
股利收益	126,299.33	83,132.87
3. 公允价值变动收益（损失以“-”号填列）	-1,715,883.02	-407,978.52
4. 汇兑收益（损失以“-”号填列）	-	-
5. 其他收入（损失以“-”号填列）	199,044.17	2,401.79

减：二、费用	2,316,153.36	355,615.14
1. 管理人报酬	623,942.73	171,976.72
2. 托管费	103,990.46	28,662.83
3. 销售服务费	-	-
4. 交易费用	1,521,162.24	86,585.21
5. 利息支出	-	-
其中：卖出回购金融资产支出	-	-
6. 税金及附加	30.86	-
7. 其他费用	67,027.07	68,390.38
三、利润总额（亏损总额以“-”号填列）	-1,746,617.43	-1,409,132.87
减：所得税费用	-	-
四、净利润（净亏损以“-”号填列）	-1,746,617.43	-1,409,132.87

6.3 所有者权益（基金净值）变动表

会计主体：东方增长中小盘混合型开放式证券投资基金

本报告期：2018 年 1 月 1 日至 2018 年 6 月 20 日

单位：人民币元

项目	本期 2018 年 1 月 1 日至 2018 年 6 月 20 日		
	实收基金	未分配利润	所有者权益合计
一、期初所有者权益（基金净值）	136,688,107.73	53,746,309.87	190,434,417.60
二、本期经营活动产生的基金净值变动数（本期利润）	-	-1,746,617.43	-1,746,617.43
三、本期基金份额交易产生的基金净值变动数（净值减少以“-”号填列）	-110,773,279.49	-43,981,617.11	-154,754,896.60
其中：1. 基金申购款	3,712,877.10	1,589,563.18	5,302,440.28
2. 基金赎回款	-114,486,156.59	-45,571,180.29	-160,057,336.88
四、本期向基金份额持有人分配利润产生的基金净值变动（净值减少以“-”号填列）	-	-	-
五、期末所有者权益（基金净值）	25,914,828.24	8,018,075.33	33,932,903.57
项目	上年度可比期间 2017 年 1 月 1 日至 2017 年 6 月 30 日		

	实收基金	未分配利润	所有者权益合计
一、期初所有者权益（基金净值）	12,132,745.77	11,340,363.05	23,473,108.82
二、本期经营活动产生的基金净值变动数（本期利润）	-	-1,409,132.87	-1,409,132.87
三、本期基金份额交易产生的基金净值变动数（净值减少以“-”号填列）	344,832.93	271,636.82	616,469.75
其中：1. 基金申购款	2,010,560.60	1,761,633.84	3,772,194.44
2. 基金赎回款	-1,665,727.67	-1,489,997.02	-3,155,724.69
四、本期向基金份额持有人分配利润产生的基金净值变动（净值减少以“-”号填列）	-	-	-
五、期末所有者权益（基金净值）	12,477,578.70	10,202,867.00	22,680,445.70

报表附注为财务报表的组成部分。

本报告 6.1 至 6.4 财务报表由下列负责人签署：

_____ 刘鸿鹏	_____ 刘鸿鹏	_____ 肖向辉
基金管理人负责人	主管会计工作负责人	会计机构负责人

6.4 报表附注

6.4.1 基金基本情况

东方增长中小盘混合型开放式证券投资基金（以下简称“本基金”）根据 2011 年 10 月 20 日中国证监会《关于核准东方增长中小盘混合型开放式证券投资基金募集的批复》（证监许可[2011]1687 号）和《关于东方增长中小盘混合型开放式证券投资基金募集时间安排的确认函》（基金部函[2011]860 号）的核准，由基金发起人东方基金管理有限责任公司依照《中华人民共和国证券投资基金法》和《东方增长中小盘混合型开放式证券投资基金基金合同》自 2011 年 11 月 21 日至 2011 年 12 月 23 日公开募集设立。本基金为混合型开放式基金，首次设立募集不包括认购资金利息共募集 335,816,080.11 元人民币，业经立信会计师事务所（特殊普通合伙）“信会师报字（2011）第 82483 号”验资报告验证。经向中国证监会备案，《东方增长中小盘混合型开放式证券投资基金基金合同》于 2011 年 12 月 28 日正式生效，基金合同生效日的基金份额总额为 335,865,199.76 份基金单位，其中认购资金利息折合 49,119.65 份基金单位。本基金基金管理人为东方基金管理有限责任公司，基金托管人为中国邮政储蓄银行股份有限公司。

根据《中华人民共和国证券投资基金法》和《东方增长中小盘混合型开放式证券投资基金基金合同》的有关规定，本基金的投资范围限于具有良好流动性的金融工具，包括国内依法发行上市的股票（包括中小板、创业板及其他经中国证监会核准上市的股票）、债券、货币市场工具、权证、资产支持证券及法律法规或中国证监会允许基金投资的其他金融工具（但须符合中国证监会的相关规定）。其中，股票主要包括基本面良好、具有较高成长性的中小盘股票；债券主要包括具有相对投资价值的国债、央行票据、地方政府债券、金融债、企业（公司）债、短期融资券与可转换债券等固定收益品种。

6.4.2 会计报表的编制基础

本基金的会计报表按照财政部 2006 年 2 月 15 日颁布的《企业会计准则—基本准则》和 38 项具体会计准则、其后颁布的企业会计准则应用指南、企业会计准则解释以及其他相关规定（以下合称“企业会计准则”）、中国证券业协会制定的《证券投资基金会计核算业务指引》、中国证监会颁布的《关于证券投资基金执行〈企业会计准则〉估值业务及份额净值计价有关事项的通知》、《证券投资基金信息披露管理办法》、《证券投资基金信息披露内容与格式准则第 3 号—半年度报告的内容与格式》、《证券投资基金信息披露 XBRL 模板第 3 号—年度报告和半年度报告》、《证券投资基金信息披露编报规则第 3 号—会计报表附注的编制及披露》及中国证监会颁布的其他相关规定编制。

6.4.3 遵循企业会计准则及其他有关规定的声明

本基金编制的财务报表符合企业会计准则及其他有关规定要求，真实、完整地反映了本基金 2018 年 6 月 20 日的财务状况以及 2018 年 1 月 1 日至 2018 年 6 月 20 日的经营成果和基金净值变动情况。

6.4.4 本报告期所采用的会计政策、会计估计与最近一期年度报告相一致的说明

本基金本报告期会计报表所采用的会计政策、会计估计与最近一期年度报告保持一致。

6.4.5 会计政策和会计估计变更以及差错更正的说明

6.4.5.1 会计政策变更的说明

本基金在本报告期间无需说明的重大会计政策变更。

6.4.5.2 会计估计变更的说明

本基金在本报告期间无需说明的重大会计估计变更。

6.4.5.3 差错更正的说明

本基金在本报告期间无需说明的重大会计差错更正。

6.4.6 税项

根据财政部、国家税务总局财税[2004]78 号《关于证券投资基金税收政策的通知》、财税[2005]103 号《关于股权分置试点改革有关税收政策问题的通知》、财税[2008]1 号《关于企业所得税若干优惠政策的通知》、财税[2012]85 号《关于实施上市公司股息红利差别化个人所得税政策有关问题的通知》、财税[2015]101 号《关于上市公司股息红利差别化个人所得税政策有关问题的通知》、财税[2016]36 号《关于全面推开营业税改征增值税试点的通知》、财税[2016]46 号《关于进一步明确全面推开营改增试点金融业有关政策的通知》、财税[2016]70 号《关于金融机构同业往来等增值税政策的补充通知》、财税[2016]140 号《财政部、国家税务总局关于明确金融、房地产开发、教育辅助服务等增值税政策的通知》及其他相关财税法规和实务操作，主要税项列示如下：

1、于 2016 年 5 月 1 日前，以发行基金方式募集资金不属于营业税征收范围，不征收营业税。对证券投资基金管理人运用基金买卖股票、债券的差价收入免征营业税。自 2016 年 5 月 1 日起，金融业由缴纳营业税改为缴纳增值税。对证券投资基金管理人运用基金买卖股票、债券的转让收入免征增值税，对国债、地方政府债以及金融同业往来利息收入亦免征增值税，存款利息收入不征收增值税。

根据规定，基金产品运营过程中发生的增值税应税行为，以基金产品管理人为增值税纳税人。

2、对基金从证券市场中取得的收入，包括买卖股票、债券的差价收入，股票的股息、红利收入，债券的利息收入及其他收入，暂不征收企业所得税。

3、对基金取得的企业债券利息收入，应由发行债券的企业在向基金支付利息时代扣代缴 20% 的个人所得税。对基金从上市公司取得的股息红利所得，持股期限在 1 个月以内（含 1 个月）的，其股息红利所得全额计入应纳税所得额；持股期限在 1 个月以上至 1 年（含 1 年）的，暂减按 50% 计入应纳税所得额；持股期限超过 1 年的，暂免征收个人所得税。对基金持有的上市公司限售股，解禁后取得的股息、红利收入，按照上述规定计算纳税，持股时间自解禁日起计算；解禁前取得的股息、红利收入继续暂减按 50% 计入应纳税所得额。上述所得统一适用 20% 的税率计征个人所得税。

4、基金卖出股票按 0.1% 的税率缴纳股票交易印花税，买入股票不征收股票交易印花税。

5、基金作为流通股股东在股权分置改革过程中收到由非流通股股东支付的股份、现金等对价暂免征收印花税、企业所得税和个人所得税。

6.4.7 关联方关系

6.4.7.1 本报告期存在控制关系或其他重大利害关系的关联方发生变化的情况

本报告期内不存在控制关系或其他重大利害关系的关联方发生变化的情况。

6.4.7.2 本报告期与基金发生关联交易的各关联方

关联方名称	与本基金的关系
东北证券股份有限公司	本基金管理人股东、销售机构
东方基金管理有限责任公司	本基金管理人、注册登记机构、基金直销机构
中国邮政储蓄银行股份有限公司	本基金托管人、销售机构

6.4.8 本报告期及上年度可比期间的关联方交易

下述关联交易均在正常业务范围内按一般商业条款订立。

6.4.8.1 通过关联方交易单元进行的交易

6.4.8.1.1 股票交易

本基金本报告期及上年度可比期间，未通过关联方交易单元进行股票交易。

6.4.8.1.2 债券交易

本基金本报告期及上年度可比期间，未通过关联方交易单元进行债券交易。

6.4.8.1.3 债券回购交易

本基金本报告期及上年度可比期间，未通过关联方交易单元进行债券回购交易。

6.4.8.1.4 权证交易

本基金本报告期及上年度可比期间，未通过关联方交易单元进行权证交易。

6.4.8.1.5 应支付关联方的佣金

本基金本报告期及上年度可比期间，未发生与关联方的佣金费用，期末无应支付关联方的佣金。

6.4.8.2 关联方报酬

6.4.8.2.1 基金管理费

单位：人民币元

项目	本期	上年度可比期间
	2018 年 1 月 1 日至 2018 年 6 月 20 日	2017 年 1 月 1 日至 2017 年 6 月 30 日

当期发生的基金应支付的管理费	623,942.73	171,976.72
其中：支付销售机构的客户维护费 ¹	78,439.19	71,293.29

注：①计提标准：在通常情况下，基金管理费按前一日基金资产净值的年费率计提。计算方法如下：

$$H = E \times \text{年管理费率} \div \text{当年天数}, \text{ 本基金年管理费率为 } 1.5\%$$

H 为每日应计提的基金管理费

E 为前一日基金资产净值

②计提方式与支付方式：基金管理费每日计提，按月支付。由基金管理人向基金托管人发送基金管理费划付指令，经基金托管人复核后于次月首日起 3 个工作日内从基金财产中一次性支付给基金管理人。若遇法定节假日、休息日或不可抗力致使无法按时支付的，顺延至法定节假日、休息日结束之日起 3 个工作日内或不可抗力情形消除之日起 3 个工作日内支付。

6.4.8.2.2 基金托管费

单位：人民币元

项目	本期	上年度可比期间
	2018 年 1 月 1 日至 2018 年 6 月 20 日	2017 年 1 月 1 日至 2017 年 6 月 30 日
当期发生的基金应支付的托管费	103,990.46	28,662.83

注：①计提标准：在通常情况下，基金托管费按前一日基金资产净值的年费率计提。计算方法如下：

$$H = E \times \text{年托管费率} \div \text{当年天数}, \text{ 本基金年托管费率为 } 0.25\%$$

H 为每日应计提的基金托管费

E 为前一日基金资产净值

②计提方式与支付方式：基金托管费每日计提，按月支付。由基金管理人向基金托管人发送基金托管费划付指令，经基金托管人复核后于次月首日起 3 个工作日内从基金财产中一次性支付给基金托管人。若遇法定节假日、休息日或不可抗力致使无法按时支付的，顺延至法定节假日、休息日结束之日起 3 个工作日内或不可抗力情形消除之日起 3 个工作日内支付。

6.4.8.3 与关联方进行银行间同业市场的债券(含回购)交易

本基金本报告期及上年度可比期间，均未与关联方进行银行间同业市场的债券(含回购)交易。

6.4.8.4 各关联方投资本基金的情况

6.4.8.4.1 报告期内基金管理人运用固有资金投资本基金的情况

份额单位：份

项目	本期	上年度可比期间
	2018 年 1 月 1 日至 2018 年 6 月 20 日	2017 年 1 月 1 日至 2017 年 6 月 30 日
基金合同生效日持有的基金份额	-	-
期初持有的基金份额	11,271,108.18	-
期间申购/买入总份额	-	-
期间因拆分变动份额	-	-
减：期间赎回/卖出总份额	-	-
期末持有的基金份额	11,271,108.18	-
期末持有的基金份额占基金总份额比例	43.49%	-

注：上述关联方投资本基金时，按照本基金基金合同、招募说明书约定的费率标准收取相应的手续费，并履行了信息披露义务。

6.4.8.4.2 报告期末除基金管理人之外的其他关联方投资本基金的情况

本报告期末及上年度末，除基金管理人之外的其他关联方均未投资本基金。

6.4.8.5 由关联方保管的银行存款余额及当期产生的利息收入

单位：人民币元

关联方名称	本期		上年度可比期间	
	2018 年 1 月 1 日至 2018 年 6 月 20 日		2017 年 1 月 1 日至 2017 年 6 月 30 日	
	期末余额	当期利息收入	期末余额	当期利息收入
中国邮政储蓄银行股份有限公司	3,756,642.45	21,206.10	1,564,089.13	8,463.24

6.4.8.6 本基金在承销期内参与关联方承销证券的情况

本基金本报告期及上年度可比期间，未在承销期内参与关联方承销的证券。

6.4.9 期末（2018 年 6 月 20 日）本基金持有的流通受限证券

6.4.9.1 因认购新发/增发证券而于期末持有的流通受限证券

本基金本报告期末未持有因认购新发/增发证券而于期末流通受限的证券。

6.4.9.2 期末持有的暂时停牌股票

金额单位：人民币元

股票代码	股票名称	停牌日期	停牌原因	期末估值单价	复牌日期	复牌开盘单价	数量(股)	期末成本总额	期末估值总额	备注
300198	纳川股份	2018年2月2日	重大事项	5.99	-	-	52,200	345,672.87	312,678.00	-

6.4.9.3 期末债券正回购交易中作为抵押的债券

6.4.9.3.1 银行间市场债券正回购

截至本报告期末 2018 年 6 月 20 日止，本基金未持有在银行间市场正回购交易中作为抵押的债券。

6.4.9.3.2 交易所市场债券正回购

截至本报告期末 2018 年 6 月 20 日止，本基金未持有在交易所市场正回购交易中作为抵押的债券。

6.4.10 有助于理解和分析会计报表需要说明的其他事项

截至本半年度报告报出日，本基金无需要披露的有助于理解和分析会计报表需要说明的其他事项。

§ 7 投资组合报告（转型后）

7.1 期末基金资产组合情况

金额单位：人民币元

序号	项目	金额	占基金总资产的比例 (%)
1	权益投资	30,522,154.68	84.27
	其中：股票	30,522,154.68	84.27
2	固定收益投资	1,735,965.00	4.79
	其中：债券	1,735,965.00	4.79
	资产支持证券	-	-
3	贵金属投资	-	-
4	金融衍生品投资	-	-
5	买入返售金融资产	-	-
	其中：买断式回购的买入返售金融资产	-	-
6	银行存款和结算备付金合计	3,442,523.08	9.50
7	其他各项资产	519,988.57	1.44
8	合计	36,220,631.33	100.00

7.2 期末按行业分类的股票投资组合

金额单位：人民币元

代码	行业类别	公允价值	占基金资产净值比例 (%)
A	农、林、牧、渔业	-	-
B	采矿业	451,500.00	1.34
C	制造业	28,329,394.68	84.26
D	电力、热力、燃气及水生产和供应业	-	-
E	建筑业	-	-
F	批发和零售业	-	-
G	交通运输、仓储和邮政业	-	-
H	住宿和餐饮业	-	-
I	信息传输、软件和信息技术服务业	471,520.00	1.40
J	金融业	687,440.00	2.04
K	房地产业	295,200.00	0.88
L	租赁和商务服务业	287,100.00	0.85
M	科学研究和技术服务业	-	-
N	水利、环境和公共设施管理业	-	-

0	居民服务、修理和其他服务业	-	-
P	教育	-	-
Q	卫生和社会工作	-	-
R	文化、体育和娱乐业	-	-
S	综合	-	-
	合计	30,522,154.68	90.78

7.2.1 期末按公允价值占基金资产净值比例大小排序的前十名股票投资明细

金额单位：人民币元

序号	股票代码	股票名称	数量（股）	公允价值	占基金资产净值比例（%）
1	603799	华友钴业	20,000	1,949,400.00	5.80
2	300124	汇川技术	47,499	1,558,917.18	4.64
3	600884	杉杉股份	64,800	1,432,080.00	4.26
4	002050	三花智控	73,100	1,377,935.00	4.10
5	600066	宇通客车	71,600	1,374,004.00	4.09
6	600885	宏发股份	39,600	1,184,832.00	3.52
7	002179	中航光电	28,000	1,092,000.00	3.25
8	600563	法拉电子	21,200	1,049,188.00	3.12
9	600104	上汽集团	28,000	979,720.00	2.91
10	603659	璞泰来	15,000	958,350.00	2.85

注：投资者欲了解本报告期末基金投资的所有股票明细，应阅读登载于管理人网站的半年度报告正文。

7.3 报告期内股票投资组合的重大变动

7.3.1 累计买入金额超出期末基金资产净值 2%或前 20 名的股票明细

金额单位：人民币元

序号	股票代码	股票名称	本期累计买入金额	占期末基金资产净值比例（%）
1	300203	聚光科技	961,874.00	2.86
2	002460	赣锋锂业	875,246.00	2.60
3	002340	格林美	784,233.00	2.33
4	000002	万科A	623,809.00	1.86
5	300618	寒锐钴业	595,809.60	1.77
6	603659	璞泰来	557,529.00	1.66
7	300496	中科创达	465,022.00	1.38
8	603799	华友钴业	459,477.00	1.37
9	600711	盛屯矿业	451,500.00	1.34
10	300568	星源材质	441,866.00	1.31

11	002341	新纶科技	382,050.00	1.14
12	002572	索菲亚	367,684.00	1.09
13	002372	伟星新材	348,774.72	1.04
14	600803	新奥股份	341,768.00	1.02
15	600686	金龙汽车	305,875.00	0.91
16	600525	长园集团	300,803.00	0.89
17	002518	科士达	296,563.00	0.88
18	002027	分众传媒	283,185.40	0.84
19	300207	欣旺达	280,623.00	0.83
20	601699	潞安环能	268,840.00	0.80

注：①买入包括基金二级市场上主动的买入、新股、配股、债转股、换股及行权等获得的股票。

②“买入金额”按买卖成交金额（成交单价乘以成交数量）填列，不考虑相关交易费用。

7.3.2 累计卖出金额超期末基金资产净值 2%或前 20 名的股票明细

金额单位：人民币元

序号	股票代码	股票名称	本期累计卖出金额	占期末基金资产净值比例（%）
1	300203	聚光科技	1,013,197.00	3.01
2	002074	国轩高科	815,686.00	2.43
3	600699	均胜电子	742,553.00	2.21
4	002466	天齐锂业	623,997.00	1.86
5	300618	寒锐钴业	595,228.00	1.77
6	002341	新纶科技	389,799.00	1.16
7	300124	汇川技术	320,083.00	0.95
8	300073	当升科技	318,799.00	0.95
9	300037	新宙邦	304,274.00	0.90
10	000895	双汇发展	303,835.00	0.90
11	000002	万科A	299,345.00	0.89
12	002460	赣锋锂业	298,400.00	0.89
13	603833	欧派家居	281,000.00	0.84
14	603179	新泉股份	278,294.20	0.83
15	601699	潞安环能	243,959.00	0.73
16	002179	中航光电	233,058.00	0.69
17	600741	华域汽车	232,100.00	0.69
18	601877	正泰电器	220,900.00	0.66

19	603305	旭升股份	116,615.00	0.35
20	603799	华友钴业	96,524.00	0.29

注：①卖出主要指二级市场上主动的卖出、换股、要约收购、发行人回购及行权等减少的股票。

②“卖出金额”均按买卖成交金额（成交单价乘以成交数量）填列，不考虑相关交易费用。

7.3.3 买入股票的成本总额及卖出股票的收入总额

单位：人民币元

买入股票成本（成交）总额	12,260,450.72
卖出股票收入（成交）总额	7,727,646.20

注：①买入包括基金二级市场上主动的买入、新股、配股、债转股、换股及行权等获得的股票，卖出主要指二级市场上主动的卖出、换股、要约收购、发行人回购及行权等减少的股票。

②“买入股票成本”、“卖出股票收入”均按买卖成交金额（成交单价乘以成交数量）填列，不考虑相关交易费用。

7.4 期末按债券品种分类的债券投资组合

金额单位：人民币元

序号	债券品种	公允价值	占基金资产净值比例（%）
1	国家债券	-	-
2	央行票据	-	-
3	金融债券	1,735,965.00	5.16
	其中：政策性金融债	1,735,965.00	5.16
4	企业债券	-	-
5	企业短期融资券	-	-
6	中期票据	-	-
7	可转债（可交换债）	-	-
8	同业存单	-	-
9	其他	-	-
10	合计	1,735,965.00	5.16

7.5 期末按公允价值占基金资产净值比例大小排序的前五名债券投资明细

金额单位：人民币元

序号	债券代码	债券名称	数量（张）	公允价值	占基金资产净值比例（%）
1	018005	国开 1701	11,500	1,154,370.00	3.43
2	018002	国开 1302	5,730	581,595.00	1.73
3	-	-	-	-	-

4	-	-	-	-	-
5	-	-	-	-	-

7.6 期末按公允价值占基金资产净值比例大小排序的所有资产支持证券投资明细

本基金本报告期末未持有资产支持证券。

7.7 报告期末按公允价值占基金资产净值比例大小排序的前五名贵金属投资明细

本基金本报告期末未持有贵金属。

7.8 期末按公允价值占基金资产净值比例大小排序的前五名权证投资明细

本基金本报告期末未持有权证。

7.9 报告期末本基金投资的股指期货交易情况说明

本基金本报告期末未持有股指期货。

7.10 报告期末本基金投资的国债期货交易情况说明

本基金本报告期末未持有国债期货。

7.11 投资组合报告附注

7.11.1

本基金所持有的浙江华友钴业股份有限公司 2017 年 4 月 15 日公告显示公司高级管理人员王云先生的证券账户存在违规买卖公司股票情况，公司对王云先生进行了严肃批评教育，要求其认真学习《上海证券交易所股票上市规则》、《上市公司董事、监事和高级管理人员所持本公司股份及其变动管理规则》等相关法律法规和规范性文件，并要求其严格执行；王云先生本人对本次违规买卖公司股票行为进行了深刻反省，并承诺约束其家属股票交易行为，避免此类事件再次发生；公司董事会将依法收回王云先生本次交易差价金额所得。

公司将进一步加强组织董事、监事、高级管理人员对《证券法》、《上海证券交易所股票上市规则》、《上市公司董事、监事和高级管理人员所持本公司股份及其变动管理规则》等相关法律法规、规范性文件的学习，并要求各相关人员自身及其亲属严格遵守有关规定，杜绝此类情况的再次发生。

本基金所持有的宁波杉杉股份有限公司及公司间接控股股东杉杉控股有限公司于 2017 年 8 月 22 日收到中国证券监督管理委员会宁波监管局下发的《关于对宁波杉杉股份有限公司采取责令改正监管措施的决定》（[2017]19 号）和《关于对杉杉控股有限公司采取责令改正监管措施的决定》（[2017]20 号）。宁波杉杉股份有限公司使用募集资金置换预先投入自筹资金时，其中 6,050.79 万元的置换资金系公司董事会于 2015 年 5 月 5 日审议通过非公开发行预案前发生的投资；其中 6,224.56 万元的置换资金系部分子公司于 2016 年 4 月 13 日成为募投项目实施主体前发生的投资。在募集资金使用用途方面，截至 2017 年 5 月底，你公司“年产 35000 吨锂离子动力电池材料项目”实际用于土建投资的募集资金金额为 13,211.03 万元，与公司方案披露的“杉杉股份负责项目的厂房土建，拟投入 9250 万元”的内容不符。上述事项违反了《上市公司监管指引第 2 号——上市公司募集资金管理和使用的监管要求》第五条相关规定。

宁波杉杉股份有限公司对 2016 年 4 月 15 日公告的服装业务与融资租赁业务分拆上市事项、2016 年 8 月 19 日停牌涉及的 Pampa Calichera 股权收购事项、2016 年 12 月 13 日公告的宁波尤利卡太阳能科技发展有限公司 90.035% 股权收购事项，均未制作和报送重大事项备忘录。违反了《关于上市公司建立内幕信息知情人登记管理制度的规定》第十条相关规定。

根据《上市公司现场检查办法》第二十一条和《关于上市公司建立内幕信息知情人登记管理制度的规定》第十五条相关规定，宁波证监局决定对宁波杉杉股份有限公司采取责令改正的监管措施，要求公司于收到本决定后 30 日内报送整改报告，进一步提升规范意识，强化募集资金管理，并将不符合使用要求的资金归还到募集资金专户。

宁波证监局下发的《关于对杉杉控股有限公司采取责令改正监管措施的决定》（[2017]20 号）杉杉控股有限提供给杉杉股份的关联方名单不完整、不准确。公司控制的宁波艾缤股权投资合伙企业（有限合伙）、通过宁波市鄞州鸿发实业有限公司投资并委派董事的君康人寿保险股份有限公司等公司均系杉杉股份关联方，但公司提供给杉杉股份的关联方清单中未包含上述公司。该行为违反了《上市公司信息披露管理办法》第四十八条“上市公司董事、监事、高级管理人员、持股 5% 以上的股东及其一致行动人、实际控制人应当及时向上市公司董事会报送上市公司关联人名单及关联关系的说明”相关规定。

杉杉控股有限公司合并范围外控制多家开展股权投资或产业投资的公司，如宁波星通创富股权投资合伙企业（有限合伙）的经营范围为股权投资、股权投资管理、股权投资咨询，宁波梅山港保税区杉岩股权投资管理有限公司的经营范围为股权投资管理及其相关咨询服务，和杉杉股份子公司宁波杉杉创业投资有限公司的经营范围存在重合。在杉杉股份合并范围外你公司所投资的杉杉恒盛融资租赁有限责任公司，其经营范围为融资租赁业务、租赁业务等，与杉杉股份子公司富银融资租赁（深圳）股份有限公司的经营范围存在重合。上述事项违反了你公司出具的避免同业竞争承诺函相关内容。

根据《上市公司信息披露管理办法》第五十九条和《上市公司监管指引第 4 号——上市公司实际控制人、股东、关联方、收购人以及上市公司承诺及履行》第六条规定，决定对杉杉股份公司采取责令改正的监管措施，公司应在收到本决定之日起 30 日内向宁波证监局提交书面整改方案，并提升合规意识，避免同业竞争，做好关联方关系的识别和管理，杜绝此类事件再次发生。

本基金决策依据及投资程序：

（1）研究员对宏观经济、证券市场、行业和公司的发展变化进行深入而有效的研究，形成有关的各类报告，为本基金的投资管理提供决策依据。

（2）投资决策委员会定期召开会议，讨论本报告期内本基金投资的前十名股票中，没有投资超出基金合同规定范围形成本基金的资产配置比例指导意见。

（3）基金经理根据投资决策委员会的决议，参考上述报告，并结合自身的分析判断，形成基金投资计划，主要包括行业配置和投资组合管理。

（4）交易部依据基金经理的指令，制定交易策略，统一进行具体品种的交易；基金经理必须遵守投资组合决定权和交易下单权严格分离的规定。

（5）投资决策委员会根据市场变化对投资组合计划提出市场风险防范措施，监察稽核部、风险管理部对投资组合计划的执行过程进行日常监督和量化风险控制。

本基金投资华友钴业主要基于以下原因：钴资源紧俏，未来有望价量齐升。公司作为国内钴业龙头，资源储备丰富，建立了自有矿、当地贸易系统以及大宗贸易商直接采购三大原矿供应体系，上游资源供应得到有效保障。

本基金投资杉杉股份主要基于以下原因：公司积极布局电池材料全产业链，已经实现正极、负极、电解液等核心材料的全面爆发，利用已有客户打开市场，通过优化产品结构、提供全包服务持续提升客户黏性，全产业链全球材料霸主雏形已现。

除上述情况外，本报告期内本基金投资的前十名证券的发行主体未发现存在被监管部门立案调查，或在报告编制日前一年内受到公开谴责、处罚的情况。

7.11.2

本基金投资的前十名股票中，没有投资于超出基金合同规定备选股票库之外的股票。

7.11.3 期末其他各项资产构成

单位：人民币元

序号	名称	金额
1	存出保证金	409,319.09
2	应收证券清算款	-
3	应收股利	-
4	应收利息	27,081.34
5	应收申购款	34,302.14
6	其他应收款	-
7	待摊费用	49,286.00
8	其他	-
9	合计	519,988.57

7.11.4 期末持有的处于转股期的可转换债券明细

本基金本报告期末未持有可转换债券。

7.11.5 期末前十名股票中存在流通受限情况的说明

本基金本报告期末前十名股票中不存在流通受限情况。

§ 7 投资组合报告（转型前）

7.1 期末基金资产组合情况

金额单位：人民币元

序号	项目	金额	占基金总资产的比例 (%)
1	权益投资	25,717,653.30	69.41
	其中：股票	25,717,653.30	69.41
2	固定收益投资	6,877,726.20	18.56
	其中：债券	6,877,726.20	18.56
	资产支持证券	-	-
3	贵金属投资	-	-
4	金融衍生品投资	-	-
5	买入返售金融资产	-	-
	其中：买断式回购的买入返售金融资产	-	-
6	银行存款和结算备付金合计	3,836,027.02	10.35
7	其他资产	620,143.15	1.67
8	合计	37,051,549.67	100.00

7.2 期末按行业分类的股票投资组合

金额单位：人民币元

代码	行业类别	公允价值	占基金资产净值比例 (%)
A	农、林、牧、渔业	-	-
B	采矿业	-	-
C	制造业	25,147,453.30	74.11
D	电力、热力、燃气及水生产和供应业	-	-
E	建筑业	-	-
F	批发和零售业	-	-
G	交通运输、仓储和邮政业	-	-
H	住宿和餐饮业	-	-
I	信息传输、软件和信息技术服务业	-	-
J	金融业	570,200.00	1.68
K	房地产业	-	-
L	租赁和商务服务业	-	-
M	科学研究和技术服务业	-	-
N	水利、环境和公共设施管理业	-	-
O	居民服务、修理和其他服务业	-	-
P	教育	-	-

Q	卫生和社会工作	-	-
R	文化、体育和娱乐业	-	-
S	综合	-	-
	合计	25,717,653.30	75.79

7.3 期末按公允价值占基金资产净值比例大小排序的前十名股票投资明细

金额单位：人民币元

序号	股票代码	股票名称	数量（股）	公允价值	占基金资产净值比例（%）
1	300124	汇川技术	57,499	1,908,966.80	5.63
2	603799	华友钴业	16,000	1,477,440.00	4.35
3	002466	天齐锂业	28,000	1,389,920.00	4.10
4	600066	宇通客车	65,600	1,378,256.00	4.06
5	002050	三花股份	73,100	1,300,449.00	3.83
6	600885	宏发股份	39,600	1,199,484.00	3.53
7	600884	杉杉股份	54,800	1,159,568.00	3.42
8	002179	中航光电	28,000	1,094,520.00	3.23
9	600104	上汽集团	23,000	826,390.00	2.44
10	600563	法拉电子	16,400	766,044.00	2.26

注：投资者欲了解本报告期末基金投资的所有股票明细，应阅读登载于管理人网站的半年度报告正文。

7.4 报告期内股票投资组合的重大变动

7.4.1 累计买入金额超出期初基金资产净值 2%或前 20 名的股票明细

金额单位：人民币元

序号	股票代码	股票名称	本期累计买入金额	占期初基金资产净值比例（%）
1	002466	天齐锂业	23,143,937.42	12.15
2	002460	赣锋锂业	18,665,080.28	9.80
3	603799	华友钴业	18,288,523.80	9.60
4	002594	比亚迪	12,635,852.88	6.64
5	600066	宇通客车	12,251,911.31	6.43
6	300124	汇川技术	11,529,306.08	6.05
7	002074	国轩高科	8,908,665.10	4.68
8	002179	中航光电	8,824,397.24	4.63
9	601668	中国建筑	8,108,153.00	4.26
10	002600	江粉磁材	7,640,887.00	4.01

11	002050	三花智控	7,538,175.70	3.96
12	600525	长园集团	7,328,981.00	3.85
13	002340	格林美	7,323,041.00	3.85
14	603993	洛阳钼业	6,802,118.00	3.57
15	300073	当升科技	6,718,754.00	3.53
16	600699	均胜电子	6,686,022.00	3.51
17	600885	宏发股份	6,417,973.00	3.37
18	300450	先导智能	6,280,249.13	3.30
19	300618	寒锐钴业	6,063,393.64	3.18
20	002407	多氟多	5,961,543.76	3.13
21	002176	江特电机	5,597,915.20	2.94
22	600104	上汽集团	5,560,055.38	2.92
23	600884	杉杉股份	4,585,634.95	2.41
24	000792	盐湖股份	4,496,001.00	2.36
25	000970	中科三环	4,061,453.24	2.13
26	600549	厦门钨业	4,032,357.32	2.12
27	601601	中国太保	4,012,946.58	2.11
28	300409	道氏技术	4,006,417.00	2.10
29	002405	四维图新	3,807,136.50	2.00

注：①买入包括基金二级市场上主动的买入、新股、配股、债转股、换股及行权等获得的股票。

②“买入金额”按买卖成交金额（成交单价乘以成交数量）填列，不考虑相关交易费用。

7.4.2 累计卖出金额超出期初基金资产净值 2%或前 20 名的股票明细

金额单位：人民币元

序号	股票代码	股票名称	本期累计卖出金额	占期初基金资产净值比例（%）
1	002466	天齐锂业	23,452,002.22	12.32
2	603799	华友钴业	22,216,965.16	11.67
3	002460	赣锋锂业	21,741,503.57	11.42
4	002594	比亚迪	15,823,490.99	8.31
5	600066	宇通客车	13,779,244.73	7.24
6	300124	汇川技术	12,757,346.63	6.70
7	002179	中航光电	10,402,393.06	5.46
8	002340	格林美	8,958,176.20	4.70
9	002074	国轩高科	8,917,808.36	4.68

10	603993	洛阳钼业	8,758,998.38	4.60
11	601668	中国建筑	8,326,648.92	4.37
12	002600	江粉磁材	7,714,292.00	4.05
13	600885	宏发股份	7,541,784.60	3.96
14	600525	长园集团	7,371,621.39	3.87
15	002050	三花智控	7,207,590.06	3.78
16	002176	江特电机	7,118,956.48	3.74
17	300450	先导智能	6,910,075.19	3.63
18	300618	寒锐钴业	6,893,824.00	3.62
19	002407	多氟多	6,799,172.61	3.57
20	300073	当升科技	6,453,058.20	3.39
21	601288	农业银行	6,272,566.42	3.29
22	600104	上汽集团	6,209,710.88	3.26
23	600884	杉杉股份	5,784,194.04	3.04
24	600699	均胜电子	5,747,690.13	3.02
25	002709	天赐材料	5,437,215.22	2.86
26	300409	道氏技术	5,373,175.00	2.82
27	600549	厦门钨业	5,346,649.00	2.81
28	000970	中科三环	4,891,425.00	2.57
29	000792	盐湖股份	4,880,303.00	2.56
30	000630	铜陵有色	4,873,290.00	2.56
31	300014	亿纬锂能	4,350,533.30	2.28
32	600028	中国石化	4,224,150.00	2.22
33	002497	雅化集团	4,165,087.27	2.19
34	601601	中国太保	4,139,918.89	2.17
35	300207	欣旺达	4,103,658.00	2.15
36	002056	横店东磁	3,931,169.70	2.06
37	002405	四维图新	3,904,516.01	2.05
38	600741	华域汽车	3,823,017.58	2.01
39	002341	新纶科技	3,808,460.17	2.00

注：①卖出主要指二级市场上主动的卖出、换股、要约收购、发行人回购及行权等减少的股票。

②“卖出金额”均按买卖成交金额（成交单价乘以成交数量）填列，不考虑相关交易费用。

7.4.3 买入股票的成本总额及卖出股票的收入总额

单位：人民币元

买入股票成本（成交）总额	442,619,633.20
--------------	----------------

卖出股票收入（成交）总额	535,130,298.96
--------------	----------------

注：①买入包括基金二级市场上主动的买入、新股、配股、债转股、换股及行权等获得的股票，卖出主要指二级市场上主动的卖出、换股、要约收购、发行人回购及行权等减少的股票。

②“买入股票成本”、“卖出股票收入”均按买卖成交金额（成交单价乘以成交数量）填列，不考虑相关交易费用。

7.5 期末按债券品种分类的债券投资组合

金额单位：人民币元

序号	债券品种	公允价值	占基金资产净值比例（%）
1	国家债券	-	-
2	央行票据	-	-
3	金融债券	5,439,625.20	16.03
	其中：政策性金融债	5,439,625.20	16.03
4	企业债券	-	-
5	企业短期融资券	-	-
6	中期票据	-	-
7	可转债（可交换债）	1,438,101.00	4.24
8	同业存单	-	-
9	其他	-	-
10	合计	6,877,726.20	20.27

7.6 期末按公允价值占基金资产净值比例大小排序的前五名债券投资明细

金额单位：人民币元

序号	债券代码	债券名称	数量（张）	公允价值	占基金资产净值比例（%）
1	018002	国开 1302	53,730	5,439,625.20	16.03
2	113009	广汽转债	4,000	414,280.00	1.22
3	113014	林洋转债	3,800	341,886.00	1.01
4	110041	蒙电转债	3,000	286,050.00	0.84
5	132013	17 宝武 EB	2,500	253,250.00	0.75

7.7 期末按公允价值占基金资产净值比例大小排序的所有资产支持证券投资明细

本基金本报告期末未持有资产支持证券。

7.8 报告期末按公允价值占基金资产净值比例大小排序的前五名贵金属投资明细

本基金本报告期末未持有贵金属。

7.9 期末按公允价值占基金资产净值比例大小排序的前五名权证投资明细

本基金本报告期末未持有权证。

7.10 报告期末本基金投资的股指期货交易情况说明

本基金本报告期末未持有股指期货。

7.10.1 本期国债期货投资政策

本基金本报告期末未持有国债期货。

7.11 投资组合报告附注

7.11.1

本基金所持有的浙江华友钴业股份有限公司 2017 年 4 月 15 日公告显示公司高级管理人员王云先生的证券账户存在违规买卖公司股票情况，公司对王云先生进行了严肃批评教育，要求其认真学习《上海证券交易所股票上市规则》、《上市公司董事、监事和高级管理人员所持本公司股份及其变动管理规则》等相关法律法规和规范性文件，并要求其严格执行；王云先生本人对本次违规买卖公司股票行为进行了深刻反省，并承诺约束其家属股票交易行为，避免此类事件再次发生；公司董事会将依法收回王云先生本次交易差价金额所得。

公司将进一步加强组织董事、监事、高级管理人员对《证券法》、《上海证券交易所股票上市规则》、《上市公司董事、监事和高级管理人员所持本公司股份及其变动管理规则》等相关法律法规、规范性文件的学习，并要求各相关人员自身及其亲属严格遵守有关规定，杜绝此类情况的再次发生。

本基金所持有的宁波杉杉股份有限公司及公司间接控股股东杉杉控股有限公司于 2017 年 8 月 22 日收到中国证券监督管理委员会宁波监管局下发的《关于对宁波杉杉股份有限公司采取责令改正监管措施的决定》（[2017]19 号）和《关于对杉杉控股有限公司采取责令改正监管措施的决定》（[2017]20 号）。宁波杉杉股份有限公司使用募集资金置换预先投入自筹资金时，其中 6,050.79 万元的置换资金系公司董事会于 2015 年 5 月 5 日审议通过非公开发行预案前发生的投资；其中 6,224.56 万元的置换资金系部分子公司于 2016 年 4 月 13 日成为募投项目实施主体前发生的投资。在募集资金使用用途方面，截至 2017 年 5 月底，你公司“年产 35000 吨锂离子动力电池材料项目”实际用于土建投资的募集资金金额为 13,211.03 万元，与公司方案披露的“杉杉股份负责项目的厂房土建，拟投入 9250 万元”的内容不符。上述事项违反了《上市公司监管指引第 2 号——上市公司募集资金管理和使用的监管要求》第五条相关规定。

宁波杉杉股份有限公司对 2016 年 4 月 15 日公告的服装业务与融资租赁业务分拆上市事项、2016 年 8 月 19 日停牌涉及的 Pampa Calichera 股权收购事项、2016 年 12 月 13 日公告的宁波尤

利卡太阳能科技发展有限公司 90.035%股权收购事项，均未制作和报送重大事项备忘录。违反了《关于上市公司建立内幕信息知情人登记管理制度的规定》第十条相关规定。

根据《上市公司现场检查办法》第二十一条和《关于上市公司建立内幕信息知情人登记管理制度的规定》第十五条相关规定，宁波证监局决定对宁波杉杉股份有限公司采取责令改正的监管措施，要求公司于收到本决定后 30 日内报送整改报告，进一步提升规范意识，强化募集资金管理，并将不符合使用要求的资金归还到募集资金专户。

宁波证监局下发的《关于对杉杉控股有限公司采取责令改正监管措施的决定》（[2017]20 号）

杉杉控股有限提供给杉杉股份的关联方名单不完整、不准确。公司控制的宁波艾缤股权投资合伙企业（有限合伙）、通过宁波市鄞州鸿发实业有限公司投资并委派董事的君康人寿保险股份有限公司等公司均系杉杉股份关联方，但公司提供给杉杉股份的关联方清单中未包含上述公司。该行为违反了《上市公司信息披露管理办法》第四十八条“上市公司董事、监事、高级管理人员、持股 5%以上的股东及其一致行动人、实际控制人应当及时向上市公司董事会报送上市公司关联人名单及关联关系的说明”相关规定。

杉杉控股有限公司合并范围外控制多家开展股权投资或产业投资的公司，如宁波星通创富股权投资合伙企业（有限合伙）的经营范围为股权投资、股权投资管理、股权投资咨询，宁波梅山港保税区杉岩股权投资管理有限公司的经营范围为股权投资管理及其相关咨询服务，和杉杉股份子公司宁波杉杉创业投资有限公司的经营范围存在重合。在杉杉股份合并范围外你公司所投资的杉杉恒盛融资租赁有限责任公司，其经营范围为融资租赁业务、租赁业务等，与杉杉股份子公司富银融资租赁（深圳）股份有限公司的经营范围存在重合。上述事项违反了贵公司出具的避免同业竞争承诺函相关内容。

根据《上市公司信息披露管理办法》第五十九条和《上市公司监管指引第 4 号——上市公司实际控制人、股东、关联方、收购人以及上市公司承诺及履行》第六条规定，决定对杉杉股份公司采取责令改正的监管措施，公司应在收到本决定之日起 30 日内向宁波证监局提交书面整改方案，并提升合规意识，避免同业竞争，做好关联方关系的识别和管理，杜绝此类事件再次发生。

本基金决策依据及投资程序：

（1）研究员对宏观经济、证券市场、行业和公司的发展变化进行深入而有效的研究，形成有关的各类报告，为本基金的投资管理提供决策依据。

（2）投资决策委员会定期召开会议，讨论本报告期内本基金投资的前十名股票中，没有投资超出基金合同规定范围形成本基金的资产配置比例指导意见。

（3）基金经理根据投资决策委员会的决议，参考上述报告，并结合自身的分析判断，形成

基金投资计划，主要包括行业配置和投资组合管理。

(4) 交易部依据基金经理的指令，制定交易策略，统一进行具体品种的交易；基金经理必须遵守投资组合决定权和交易下单权严格分离的规定。

(5) 投资决策委员会根据市场变化对投资组合计划提出市场风险防范措施，监察稽核部、风险管理部对投资组合计划的执行过程进行日常监督和量化风险控制。

本基金投资华友钴业主要基于以下原因：钴资源紧俏，未来有望价量齐升。公司作为国内钴业龙头，资源储备丰富，建立了自有矿、当地贸易系统以及大宗贸易商直接采购三大原矿供应体系，上游资源供应得到有效保障。

本基金投资杉杉股份主要基于以下原因：公司积极布局电池材料全产业链，已经实现正极、负极、电解液等核心材料的全面爆发，利用已有客户打开市场，通过优化产品结构、提供全包服务持续提升客户黏性，全产业链全球材料霸主雏形已现。

除上述情况外，本报告期内本基金投资的前十名证券的发行主体未发现存在被监管部门立案调查，或在报告编制日前一年内受到公开谴责、处罚的情况。

7.11.2

本基金投资的前十名股票中，没有投资于超出基金合同规定备选股票库之外的股票。

7.11.3 期末其他各项资产构成

单位：人民币元

序号	名称	金额
1	存出保证金	409,319.09
2	应收证券清算款	-
3	应收股利	-
4	应收利息	158,859.56
5	应收申购款	-
6	其他应收款	-
7	待摊费用	51,964.50
8	其他	-
9	合计	620,143.15

7.11.4 期末持有的处于转股期的可转换债券明细

金额单位：人民币元

序号	债券代码	债券名称	公允价值	占基金资产净值比例 (%)
1	113009	广汽转债	414,280.00	1.22

2	113014	林洋转债	341,886.00	1.01
---	--------	------	------------	------

7.12.5 期末前十名股票中存在流通受限情况的说明

本基金本报告期末前十名股票中不存在流通受限情况。

§ 8 基金份额持有人信息（转型后）

8.1 期末基金份额持有人户数及持有人结构

份额单位：份

持有人户数 (户)	户均持有的 基金份额	持有人结构			
		机构投资者		个人投资者	
		持有份额	占总份 额比例	持有份额	占总份 额比例
4,011	6,353.12	11,271,108.18	44.23%	14,211,255.36	55.77%

8.2 期末基金管理人的从业人员持有本基金的情况

项目	持有份额总数（份）	占基金总份额比例
基金管理人所有从业人员持有本基金	3,159.78	0.0124%

8.3 期末基金管理人的从业人员持有本开放式基金份额总量区间的情况

项目	持有基金份额总量的数量区间（万份）
本公司高级管理人员、基金投资和研究部门负责人持有本开放式基金	0
本基金基金经理持有本开放式基金	0

§ 8 基金份额持有人信息（转型前）

8.1 期末基金份额持有人户数及持有人结构

份额单位：份

持有人户数 (户)	户均持有的 基金份额	持有人结构			
		机构投资者		个人投资者	
		持有份额	占总份 额比例	持有份额	占总份 额比例
3,885	6,670.48	11,271,108.18	43.49%	14,643,720.06	56.51%

8.2 期末基金管理人的从业人员持有本基金的情况

项目	持有份额总数（份）	占基金总份额比例
基金管理人所有从业人员持有本基金	3,159.78	0.01%

8.3 期末基金管理人的从业人员持有本开放式基金份额总量区间的情况

项目	持有基金份额总量的数量区间（万份）
本公司高级管理人员、基金投资和研究部门负责人持有本开放式基金	0
本基金基金经理持有本开放式基金	0

§ 9 开放式基金份额变动(转型后)

单位：份

基金合同生效日（2018年6月21日）基金份额总额	25,914,828.24
本报告期期初基金份额总额	-
基金合同生效日起至报告期期末基金总申购份额	297,421.52
减:基金合同生效日起至报告期期末基金总赎回份额	729,886.22
基金合同生效日起至报告期期末基金拆分变动份额（份额减少以“-”填列）	-
本报告期期末基金份额总额	25,482,363.54

注：基金总申购份额包含基金转换入份额，基金总赎回份额包含基金转换出份额。

§ 9 开放式基金份额变动(转型前)

单位：份

基金合同生效日（2011 年 12 月 28 日）基金份额总额	335,865,199.76
本报告期期初基金份额总额	136,688,107.73
基金合同生效日起至报告期期末基金总申购份额	3,712,877.10
减:基金合同生效日起至报告期期末基金总赎回份额	114,486,156.59
基金合同生效日起至报告期期末基金拆分变动份额（份额减少以“-”填列）	-
本报告期期末基金份额总额	25,914,828.24

注：基金总申购份额包含基金转换入份额，基金总赎回份额包含基金转换出份额。

§ 10 重大事件揭示

10.1 基金份额持有人大会决议

报告期内，本基金以通讯方式召开了基金份额持有人大会，会议审议并通过了《关于东方增长中小盘混合型开放式证券投资基金转型有关事项的议案》，变更注册后的《东方新能源汽车主题混合型证券投资基金基金合同》自 2018 年 6 月 21 日起生效，原《东方增长中小盘混合型开放式证券投资基金基金合同》自该日起失效。具体可参阅本基金管理人于 2018 年 4 月 19 日、2018 年 4 月 20 日、2018 年 4 月 21 日、2018 年 5 月 23 日以及 2018 年 6 月 15 日在《上海证券报》及公司网站上披露的相关公告。

10.2 基金管理人、基金托管人的专门基金托管部门的重大人事变动

本报告期内，基金管理人、托管人的专门基金托管部门未发生重大人事变动。

10.3 涉及基金管理人、基金财产、基金托管业务的诉讼

截至报告期末，公司不存在诉讼情况。

本报告期内无涉及本基金基金财产、基金托管业务的诉讼。

10.4 基金投资策略的改变

东方增长中小盘混合型开放式证券投资基金从 2018 年 6 月 21 日起正式转型为东方新能源汽车主题混合型证券投资基金。转型后基金的投资目标、投资策略和业绩比较基准等按照《东方新能源汽车主题混合型证券投资基金基金合同》相关约定进行运作。前述修改变更事项已按照相关法律法规及基金合同的约定履行相关手续。

10.5 为基金进行审计的会计师事务所情况

本报告期内本基金聘任立信会计师事务所(特殊普通合伙)为本基金提供审计服务，截至 2018 年 6 月 30 日，应支付给立信会计师事务所(特殊普通合伙)报酬为 27,273.08 元；该审计机构向本基金提供审计服务不满 1 年。

10.6 管理人、托管人及其高级管理人员受稽查或处罚等情况

本报告期内本基金管理人、托管人及其高级管理人员未受到监管部门稽查或处罚。

10.7 基金租用证券公司交易单元的有关情况（转型后）

10.7.1 基金租用证券公司交易单元进行股票投资及佣金支付情况

金额单位：人民币元

券商名称	交易单元数量	股票交易		应支付该券商的佣金		备注
		成交金额	占当期股票成交总额的比例	佣金	占当期佣金总量的比例	
太平洋证券股份有限公司	2	19,988,096.92	100.00%	18,341.09	100.00%	-
国信证券股份有限公司	1	-	-	-	-	-
渤海证券股份有限公司	1	-	-	-	-	-
五矿证券有限公司	1	-	-	-	-	-

注：（1）此处的佣金指本基金通过券商的交易单元进行股票、权证等交易而合计支付该券商的佣金合计，不单指股票交易佣金。

（2）交易单元的选择标准和程序

券商选择标准：①资金雄厚，信誉良好，注册资本不少于 3 亿元人民币；②财务状况良好，各项财务指标显示公司经营状况稳定；③经营行为规范，最近两年未因重大违规行为而受到中国证监会和中国人民银行处罚；④内部管理规范、严格，具备健全的内控制度，并能满足基金运作高度保密的要求；⑤具备基金运作所需的高效、安全的通讯条件，交易设施符合代理基金进行证券交易的需要，并能为基金提供全面的信息服务；⑥研究实力较强，有固定的研究机构和专门研究人员，能及时为基金提供高质量的咨询服务，包括宏观经济报告、行业报告、市场走向分析、个股分析报告及其他专门报告，并能根据基金投资的特定要求，提供专门研究报告；⑦收取的佣金率。

券商选择程序：①对符合选择标准的券商的服务进行评价；②拟定租用对象：由投研部门根据以上评价结果拟定备选的券商；③签约：拟定备选的券商后，按公司签约程序与备选券商签约。签约时，要明确签定协议双方的公司名称、委托代理期限、佣金率、双方的权利义务等。

（3）本报告期内，本基金交易单元未发生变更。

10.7.2 基金租用证券公司交易单元进行其他证券投资的情况

金额单位：人民币元

券商名称	债券交易	债券回购交易	权证交易
------	------	--------	------

	成交金额	占当期债券成交总额的比例	成交金额	占当期债券回购成交总额的比例	成交金额	占当期权证成交总额的比例
太平洋证券股份有限公司	7,445,889.28	100.00%	-	-	-	-
国信证券股份有限公司	-	-	-	-	-	-
渤海证券股份有限公司	-	-	-	-	-	-
五矿证券有限公司	-	-	-	-	-	-

10.7 基金租用证券公司交易单元的有关情况（转型前）

10.7.1 基金租用证券公司交易单元进行股票投资及佣金支付情况

金额单位：人民币元

券商名称	交易单元数量	股票交易		应支付该券商的佣金		备注
		成交金额	占当期股票成交总额的比例	佣金	占当期佣金总量的比例	
太平洋证券股份有限公司		2976,641,093.00	100.00%	897,857.76	100.00%	-
国信证券股份有限公司	1	-	-	-	-	-
渤海证券股份有限公司	1	-	-	-	-	-
五矿证券有限公司	1	-	-	-	-	-

注：（1）此处的佣金指本基金通过券商的交易单元进行股票、权证等交易而合计支付该券商的佣金合计，不单指股票交易佣金。

（2）交易单元的选择标准和程序

券商选择标准：①资金雄厚，信誉良好，注册资本不少于 3 亿元人民币；②财务状况良好，各项财务指标显示公司经营状况稳定；③经营行为规范，最近两年未因重大违规行为而受到中国证监会和中国人民银行处罚；④内部管理规范、严格，具备健全的内控制度，并能满足基金运作高度保密的要求；⑤具备基金运作所需的高效、安全的通讯条件，交易设施符合代理基金进行证券交易的需要，并能为基金提供全面的信息服务；⑥研究实力较强，有固定的研究机构和专门研究人员，能及时为基金提供高质量的咨询服务，包括宏观经济报告、行业报告、市场走向分析、个股

分析报告及其他专门报告，并能根据基金投资的特定要求，提供专门研究报告；⑦收取的佣金率。
 券商选择程序：①对符合选择标准的券商的服务进行评价；②拟定租用对象：由投研部门根据以上评价结果拟定备选的券商；③签约：拟定备选的券商后，按公司签约程序与备选券商签约。签约时，要明确签定协议双方的公司名称、委托代理期限、佣金率、双方的权利义务等。

(3) 本报告期内，本基金新增租用 1 个交易单元。

10.7.2 基金租用证券公司交易单元进行其他证券投资的情况

金额单位：人民币元

券商名称	债券交易		债券回购交易		权证交易	
	成交金额	占当期债券成交总额的比例	成交金额	占当期债券回购成交总额的比例	成交金额	占当期权证成交总额的比例
太平洋证券股份有限公司	42,086,947.50	100.00%	139,000,000.00	100.00%	-	-
国信证券股份有限公司	-	-	-	-	-	-
渤海证券股份有限公司	-	-	-	-	-	-
五矿证券有限公司	-	-	-	-	-	-

§ 11 影响投资者决策的其他重要信息

11.1 报告期内单一投资者持有基金份额比例达到或超过 20%的情况

投资者类别	报告期内持有基金份额变化情况					报告期末持有基金情况	
	序号	持有基金份额比例达到或者超过 20%的时间区间	期初份额	申购份额	赎回份额	持有份额	份额占比
机构	1	2018-1-1 至 2018-2-28	108,754,214.24	-	108,754,214.24	0.00	0.00%
	2	2018-1-1 至 2018-6-30	11,271,108.18	-	-	11,271,108.18	44.23%
个人	-	-	-	-	-	-	-
产品特有风险							
<p>基金管理人对本基金拥有完全自主投资决策权。</p> <p>(1) 当持有基金份额比例达到或超过 20%的投资者较大比例赎回且基金的现金头寸不足时，可能会导致本基金的流动性风险及相关冲击成本，可能造成基金净值的波动。</p> <p>(2) 当上述投资者赎回触发基金合同约定的巨额赎回情形时，基金管理人可以根据基金合同约定进行相应处理，可能会影响投资者赎回。</p>							

东方基金管理有限责任公司

2018 年 8 月 28 日